# 第２章　九州と各国・地域の貿易

## １．九州と韓国の貿易

### 1-1 韓国の経済概況

| | |
|---|---|
| 面　　積 | 約10万㎢（朝鮮半島全体の45%、日本の約4分の1） |
| 人　　口 | 約5,127万人（出典：2016年、韓国統計庁） |
| 首　　都 | ソウル |
| 民　　族 | 韓民族 |
| 言　　語 | 韓国語 |
| 宗　　教 | 宗教人口比率53.1%（うち仏教：42.9%、プロテスタント：34.5%、カトリック：20.6%、その他：2.0%）。社会・文化に儒教の影響を色濃く受ける。 |
| 政　　体 | 民主共和国 |
| 主要産業 | 電気・電子機器、自動車、鉄鋼、石油化学、造船 |

出所：外務省ＨＰ「国・地域」の「基礎データ」より九州経済産業局作成

図表2-1-1　韓国のマクロ経済

| | 単位 | 2015年 | 2016年 | 2017年 | 2018年 | 2019年 | |
|---|---|---|---|---|---|---|---|
| 実質ＧＤＰ成長率 | 前年比(%) | 2.8 | 2.9 | 3.2 | 2.7 | 2.0 | |
| 名目ＧＤＰ総額 | 10億ドル | 1,465 | 1,500 | 1,623 | 1,721 | 1,642 | * |
| 一人当たりＧＤＰ（名目） | ドル | 28,724 | 29,287 | 31,605 | 33,346 | 31,754 | * |
| 輸出額 | 億ドル | 5,268 | 4,954 | 5,737 | 6,049 | 5,422 | |
| | 前年比(%) | ▲ 8.0 | ▲ 5.9 | 15.8 | 5.4 | ▲ 10.4 | |
| 輸入額 | 億ドル | 4,365 | 4,062 | 4,785 | 5,352 | 5,033 | |
| | 前年比(%) | ▲ 16.9 | ▲ 6.9 | 17.8 | 11.9 | ▲ 6.0 | |
| 貿易収支 | 億ドル | 903 | 892 | 952 | 697 | 389 | |
| 対日貿易収支 | 億ドル | ▲ 203 | ▲ 231 | ▲ 283 | ▲ 241 | ▲ 192 | |
| 鉱工業生産指数 | 前年比(%) | ▲ 0.3 | 2.2 | 2.5 | 1.5 | 0.0 | |
| 失業率 | (%) | 3.6 | 3.7 | 3.7 | 3.8 | 3.8 | |
| 消費者物価指数 | 前年比(%) | 0.7 | 1.0 | 1.9 | 1.5 | 0.4 | |
| 直接投資受入額 | 億ドル | 209 | 213 | 229 | 269 | 233 | * |
| 為替レート（１ドル） | ウォン | 1,131.16 | 1,160.43 | 1,130.43 | 1,100.50 | 1,165.36 | |
| 為替レート（１ウォン） | 円 | 0.11 | 0.09 | 0.10 | 0.10 | 0.09 | |

出所：内閣府「海外経済データ-月次アップデート-」（令和2年3月）、*はジェトロ・ウェブサイト「国・地域別情報」（基礎的経済指標）より九州経済産業局作成

## 1-2 韓国との貿易動向

●2019年の九州の対韓国貿易額
輸出総額：７，２６５億円（対前年▲12.7%）　→　２年連続のマイナス
輸入総額：２，６３６億円（対前年▲ 9.2%）　→　３年ぶりのマイナス
差引額　：４，６３０億円（対前年▲14.6%）

●輸出品目（輸出額多い順）半導体等製造装置、半導体等電子部品、自動車
〈寄与度↑〉有機化合物（＋1.2%）、コンデンサー（＋0.2%）
〈寄与度↓〉半導体等製造装置（▲10.5%）、科学光学機器（▲0.6%）

●輸入品目（輸入額多い順）鉄鋼のフラットロール製品、石油製品、自動車の部分品
〈寄与度↑〉電気回路等の機器（＋0.9%）、鉄鋼のフラットロール製品（＋0.7%）
〈寄与度↓〉有機化合物（▲3.6%）、石油製品（▲3.3%）

図表2-1-2　九州の対韓国貿易額の推移

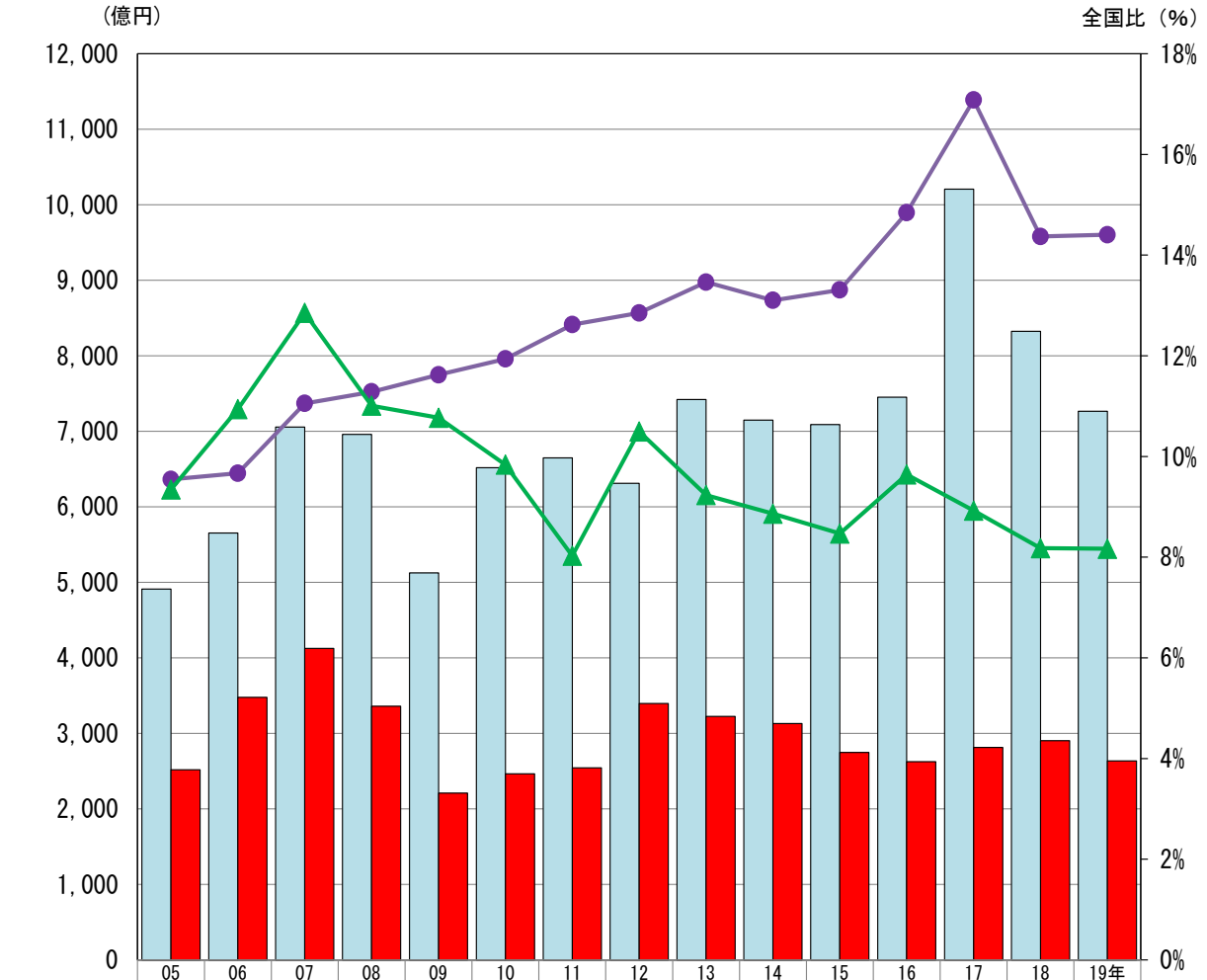


| | 05 | 06 | 07 | 08 | 09 | 10 | 11 | 12 | 13 | 14 | 15 | 16 | 17 | 18 | 19年 |
|---|---|---|---|---|---|---|---|---|---|---|---|---|---|---|---|
| 輸出額 | 4,912 | 5,654 | 7,056 | 6,960 | 5,126 | 6,518 | 6,649 | 6,312 | 7,421 | 7,148 | 7,089 | 7,451 | 10,206 | 8,324 | 7,265 |
| 輸入額 | 2,518 | 3,478 | 4,126 | 3,360 | 2,209 | 2,463 | 2,544 | 3,394 | 3,225 | 3,130 | 2,747 | 2,625 | 2,814 | 2,904 | 2,636 |
| 輸出全国比 | 9.5% | 9.7% | 11.1% | 11.3% | 11.6% | 11.9% | 12.6% | 12.9% | 13.5% | 13.1% | 13.3% | 14.8% | 17.1% | 14.4% | 14.4% |
| 輸入全国比 | 9.3% | 10.9% | 12.9% | 11.0% | 10.8% | 9.8% | 8.0% | 10.5% | 9.2% | 8.9% | 8.5% | 9.6% | 8.9% | 8.2% | 8.2% |

出所：財務省「貿易統計」、門司税関提供のデータより九州経済産業局作成

## 図表2-1-3　九州から韓国への輸出品目

（単位：億円、%）

（中分類）

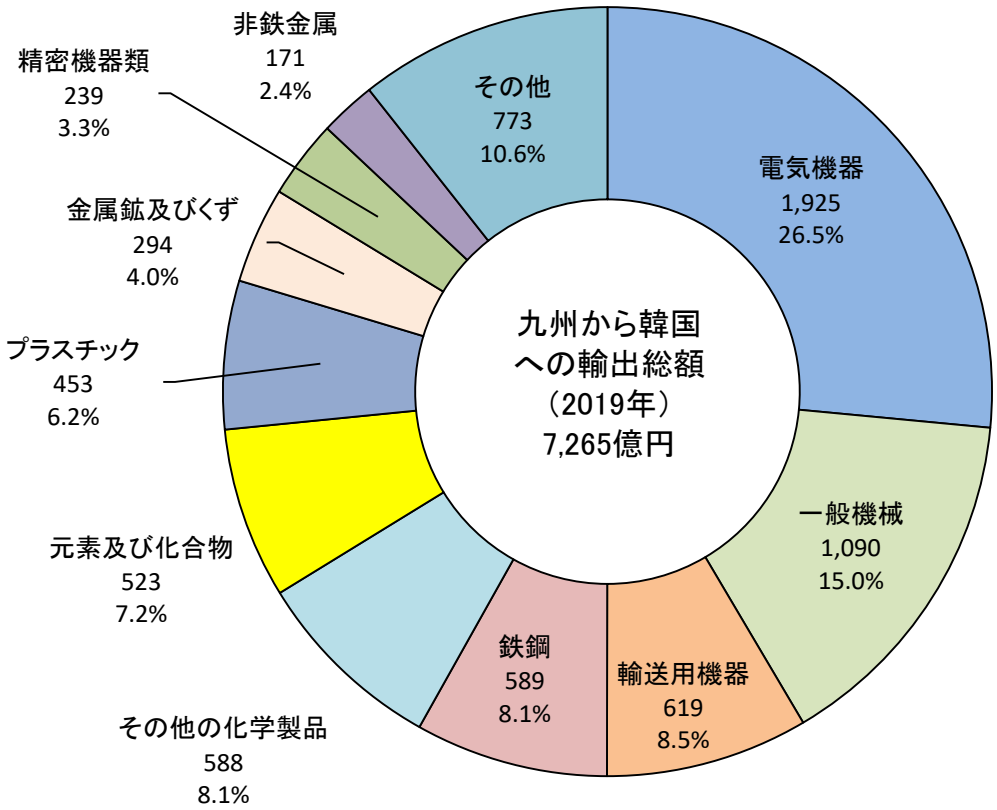


| 主な輸出品目 | 中分類 | 輸出額（億円） | 構成比(%) | 前年比(%) | 全国比(%) |
|---|---|---|---|---|---|
| 半導体等電子部品 | 電気機器 | 1,543 | 21.2% | ▲0.0% | 62.3% |
| 半導体等製造装置 | 一般機械 | 741 | 10.2% | ▲54.0% | 23.4% |
| 自動車 | 輸送用機器 | 587 | 8.1% | ▲5.2% | 84.9% |
| 鉄鋼のフラットロール製品 | 鉄鋼 | 524 | 7.2% | ▲6.4% | 20.9% |
| 有機化合物 | 元素及び化合物 | 442 | 6.1% | 28.9% | 16.2% |
| 鉄鋼くず | 金属鉱及びくず | 254 | 3.5% | ▲9.6% | 17.8% |
| 科学光学機器 | 精密機器類 | 239 | 3.3% | ▲17.5% | 12.8% |
| 電池 | 電気機器 | 103 | 1.4% | 8.6% | 51.4% |
| 無機化合物 | 元素及び化合物 | 78 | 1.1% | ▲15.4% | 8.2% |
| ゴムタイヤ及びチューブ | ゴム製品 | 76 | 1.1% | 26.9% | 69.8% |
| その他 | | 2,677 | 36.8% | － | － |
| 総　額 | | 7,265 | 100% | ▲12.7% | 14.4% |

寄与度（増加分）：有機化合物（＋1.2%）、コンデンサー（＋0.2%）等
寄与度（減少分）：半導体等製造装置（▲10.5%）、科学光学機器（▲0.6%）等

出所：財務省「貿易統計」より九州経済産業局作成

## 図表2-1-4　九州の韓国からの輸入品目

（単位：億円、%）

（中分類）

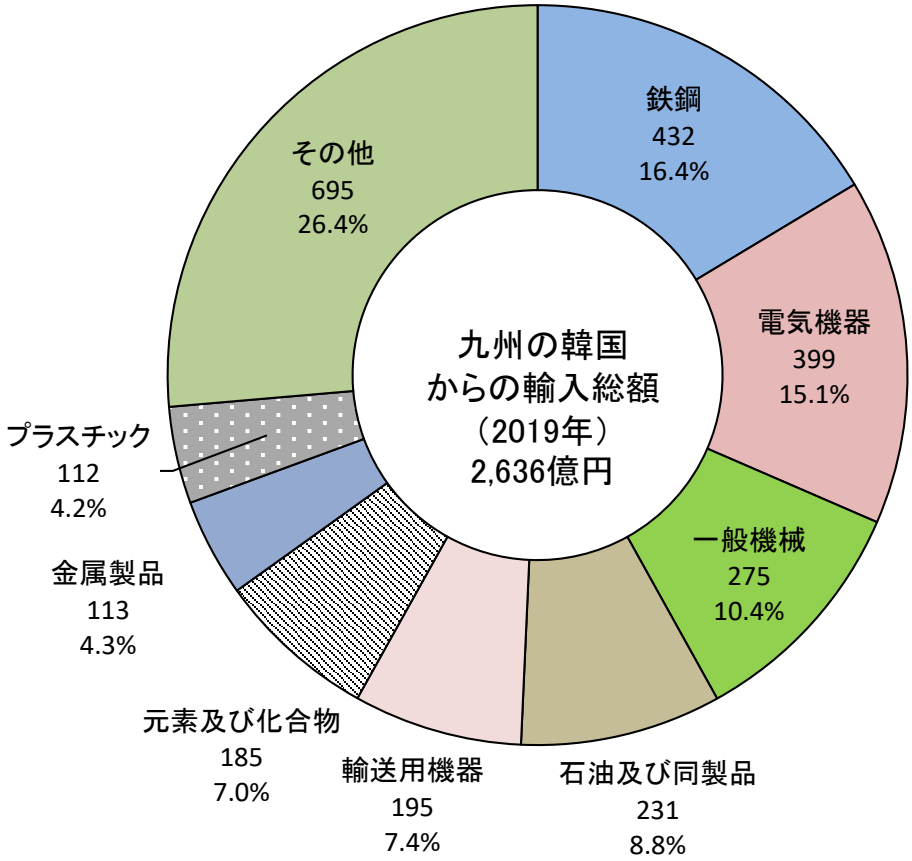


| 主な輸入品目 | 中分類 | 輸入額（億円） | 構成比(%) | 前年比(%) | 全国比(%) |
|---|---|---|---|---|---|
| 鉄鋼のフラットロール製品 | 鉄鋼 | 365 | 13.9% | 5.8% | 15.2% |
| 石油製品 | 石油及び同製品 | 231 | 8.8% | ▲29.0% | 5.5% |
| 自動車の部分品 | 輸送用機器 | 187 | 7.1% | ▲17.3% | 27.4% |
| 有機化合物 | 元素及び化合物 | 145 | 5.5% | ▲42.0% | 11.5% |
| 電気回路等の機器 | 電気機器 | 83 | 3.2% | 49.0% | 34.9% |
| 半導体等電子部品 | 電気機器 | 72 | 2.7% | ▲22.8% | 4.7% |
| 野菜 | 果実及び野菜 | 61 | 2.3% | 15.4% | 19.7% |
| 魚介類 | 電気機器 | 53 | 2.0% | 16.2% | 10.4% |
| 半導体等製造装置 | 一般機械 | 48 | 1.8% | ▲19.3% | 11.9% |
| 鉄鋼の棒・形鋼及び線 | 鉄鋼 | 48 | 1.8% | 33.7% | 9.8% |
| その他 | | 1,341 | 50.9% | － | － |
| 総　額 | | 2,636 | 100% | ▲9.2% | 8.2% |

寄与度（増加分）：電気回路等の機器（＋0.9%）、鉄鋼のフラットロール製品（＋0.7%）等
寄与度（減少分）：有機化合物（▲3.6%）、石油製品（▲3.3%）等

出所：財務省「貿易統計」より九州経済産業局作成

## ２．九州と中国の貿易

### 2-1 中国の経済概況

| | |
|---|---|
| 面　　積 | 約960万㎢（日本の約26倍） |
| 人　　口 | 約14億人 |
| 首　　都 | 北京 |
| 民　　族 | 漢民族（総人口の約92%）及び55の少数民族 |
| 言　　語 | 漢語（中国語） |
| 宗　　教 | 仏教、イスラム教、キリスト教など |
| 政　　体 | 人民民主共和制 |
| 主要産業 | 第一次産業（名目GDPの7%）、第二次産業（同39%）、第三次産業（同54%）<br>（注）労働集約・外需主導型産業がけん引する「世界の工場」として第二次産業を中心に発展してきたが、2012年に第三次産業の比率が第二次産業の比率を逆転。2015年に第三次産業の比率は50%を超えた。 |

出所：外務省ＨＰ「国・地域」の「基礎データ」より九州経済産業局作成

図表2-2-1　中国のマクロ経済

| | 単位 | 2015年 | 2016年 | 2017年 | 2018年 | 2019年 |
|---|---|---|---|---|---|---|
| 実質ＧＤＰ成長率 | 前年比(%) | 7.0 | 6.8 | 6.9 | 6.7 | 6.1 |
| 名目ＧＤＰ総額 | 10億ドル | 11,226 | 11,222 | 12,062 | 13,368 | - |
| 一人当たりＧＤＰ（名目） | ドル | 8,167 | 8,116 | 8,677 | 9,580 | - |
| 輸出額 | 億ドル | 22,735 | 20,976 | 22,633 | 24,867 | 24,994 |
| | 前年比(%) | ▲ 2.9 | ▲ 7.7 | 7.9 | 9.9 | 0.5 |
| 輸入額 | 億ドル | 16,796 | 15,879 | 18,438 | 21,357 | 20,777 |
| | 前年比(%) | ▲ 14.3 | ▲ 5.5 | 16.1 | 15.8 | ▲ 2.7 |
| 貿易収支 | 億ドル | 5,939 | 5,097 | 4,196 | 3,510 | 4,218 |
| 対日貿易収支 | 億ドル | ▲ 72 | ▲ 159 | ▲ 283 | ▲ 329 | ▲ 283 |
| 鉱工業生産指数 | 前年比(%) | 6.1 | 6.0 | 6.6 | 6.2 | 5.7 |
| 失業率（都市部） | (%) | 4.1 | 4.0 | 3.9 | 3.8 | 3.6 |
| 消費者物価指数 | 前年比(%) | 1.4 | 2.0 | 1.6 | 2.1 | 2.9 |
| 直接投資受入額 | 億ドル | 2,425 | 1,748 | 1,661 | 2,354 | 1,558 * |
| 為替レート（１ドル） | 人民元 | 6.23 | 6.65 | 6.76 | 6.62 | 6.91 |
| 為替レート（１人民元） | 円 | 19.44 | 16.37 | 16.60 | 16.69 | 15.78 |

出所：内閣府「海外経済データ-月次アップデート-」（令和2年3月）、*はジェトロ・ウェブサイト「国・地域別情報」（基礎的経済指標）より九州経済産業局作成

## 2-2 中国との貿易動向

●2019年の九州の対中国貿易額
輸出総額：１兆５，３４４億円（対前年▲0.1%）　→　３年ぶりのマイナス
輸入総額：１兆　　６４億円（対前年▲1.0%）　→　３年ぶりのマイナス
差引額　：　　５，２８０億円（対前年＋1.6%）

●輸出品目（輸出額多い順）自動車、半導体等製造装置、有機化合物
〈寄与度↑〉自動車（＋8.7%）、有機化合物（＋0.4%）
〈寄与度↓〉半導体等製造装置（▲4.9%）、半導体等電子部品（▲1.1%）

●輸入品目（輸入額多い順）半導体等電子部品、自動車の部分品、有機化合物
〈寄与度↑〉無機化合物（＋1.9%）、石油製品（＋0.7%）
〈寄与度↓〉電気回路等の機器（▲0.9%）、自動車の部分品（▲0.6%）

図表2-2-2　九州の対中国貿易額の推移

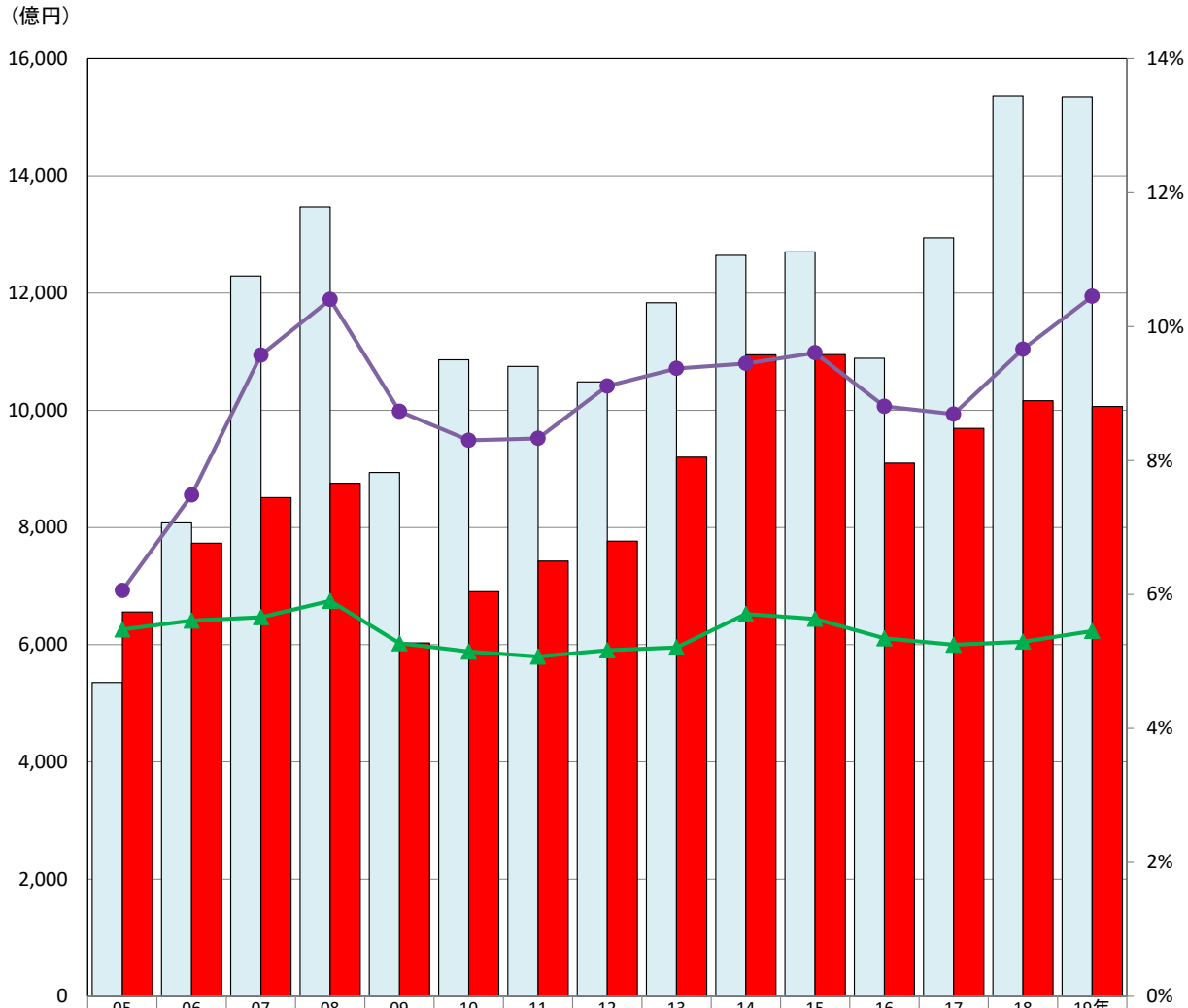


| | 05 | 06 | 07 | 08 | 09 | 10 | 11 | 12 | 13 | 14 | 15 | 16 | 17 | 18 | 19年 |
|---|---|---|---|---|---|---|---|---|---|---|---|---|---|---|---|
| 輸出額 | 5,354 | 8,079 | 12,291 | 13,472 | 8,938 | 10,861 | 10,747 | 10,485 | 11,834 | 12,642 | 12,704 | 10,887 | 12,941 | 15,359 | 15,344 |
| 輸入額 | 6,559 | 7,731 | 8,511 | 8,755 | 6,027 | 6,903 | 7,427 | 7,768 | 9,198 | 10,948 | 10,949 | 9,097 | 9,689 | 10,162 | 10,064 |
| 輸出全国比 | 6.1% | 7.5% | 9.6% | 10.4% | 8.7% | 8.3% | 8.3% | 9.1% | 9.4% | 9.4% | 9.6% | 8.8% | 8.7% | 9.7% | 10.5% |
| 輸入全国比 | 5.5% | 5.6% | 5.7% | 5.9% | 5.3% | 5.1% | 5.1% | 5.2% | 5.2% | 5.7% | 5.6% | 5.3% | 5.2% | 5.3% | 5.5% |

出所：財務省「貿易統計」、門司税関提供のデータより九州経済産業局作成

## 図表2-2-3　九州から中国への輸出品目

（単位：億円、%）

（中分類）

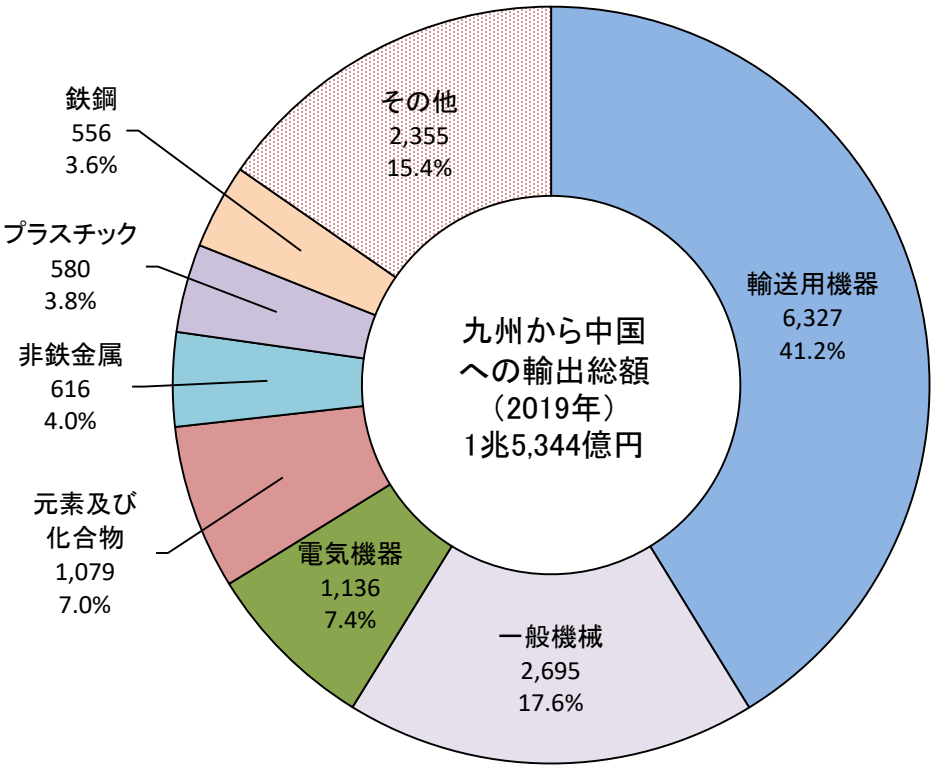


| 主な輸出品目 | 中分類 | 輸出額（億円） | 構成比(%) | 前年比(%) | 全国比(%) |
|---|---|---|---|---|---|
| 自動車 | 輸送用機器 | 6,247 | 40.7% | 27.3% | 79.4% |
| 半導体等製造装置 | 一般機械 | 1,514 | 9.9% | ▲33.3% | 16.8% |
| 有機化合物 | 元素及び化合物 | 1,011 | 6.6% | 5.9% | 14.8% |
| 半導体等電子部品 | 電気機器 | 525 | 3.4% | ▲24.6% | 5.4% |
| 銅及び同合金 | 非鉄金属 | 517 | 3.4% | ▲11.8% | 25.3% |
| 鉄鋼のフラットロール製品 | 鉄鋼 | 464 | 3.0% | ▲24.6% | 13.7% |
| 原動機 | 一般機械 | 428 | 2.8% | ▲21.8% | 9.3% |
| 科学光学機器 | 精密機器類 | 157 | 1.0% | ▲27.0% | 2.1% |
| 電気回路等の機器 | 電気機器 | 135 | 0.9% | ▲20.5% | 2.6% |
| 事務用機器 | 一般機械 | 125 | 0.8% | 4.9% | 5.7% |
| その他 | | 4,220 | 27.5% | － | － |
| 総　額 | | 15,344 | 100% | −0.1% | 10.5% |

寄与度（増加分）：自動車（＋8.7%）、有機化合物（＋0.4%）等
寄与度（減少分）：半導体等製造装置（▲4.9%）、半導体等電子部品（▲1.1%）等

出所：財務省「貿易統計」より九州経済産業局作成

## 図表2-2-4　九州の中国からの輸入品目

（単位：億円、%）

（中分類）

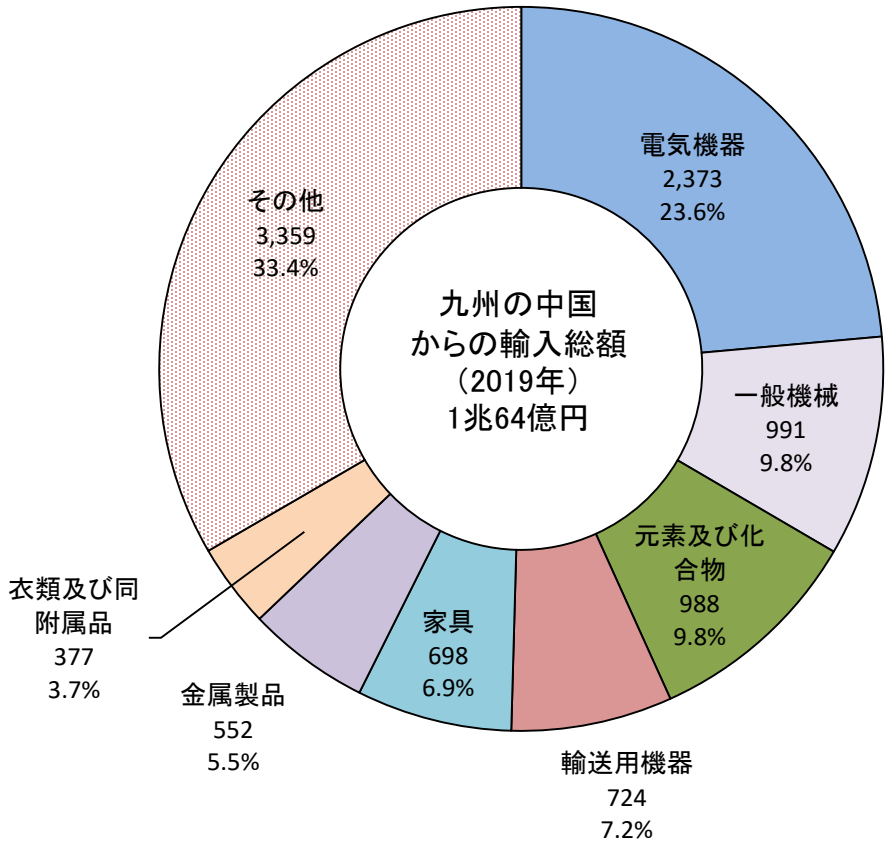


| 主な輸入品目 | 中分類 | 輸出額（億円） | 構成比(%) | 前年比(%) | 全国比(%) |
|---|---|---|---|---|---|
| 半導体等電子部品 | 電気機器 | 781 | 7.8% | 41.8% | 16.0% |
| 自動車の部分品 | 輸送用機器 | 588 | 5.8% | ▲6.1% | 17.9% |
| 無機化合物 | 元素及び化合物 | 501 | 5.0% | 15.1% | 18.5% |
| 有機化合物 | 元素及び化合物 | 473 | 4.7% | 4.6% | 13.2% |
| 家庭用電気機器 | 電気機器 | 298 | 3.0% | 21.3% | 6.7% |
| 電気回路等の機器 | 電気機器 | 251 | 2.5% | ▲10.4% | 10.0% |
| 野菜 | 果実及び野菜 | 241 | 2.4% | ▲4.8% | 9.2% |
| 重電機器 | 電気機器 | 234 | 2.3% | 43.9% | 6.5% |
| 加熱用・冷却用機器 | 一般機械 | 224 | 2.2% | 2.3% | 7.9% |
| メリヤス編み及びクロセ編み衣類 | 衣類及び同附属品 | 222 | 2.2% | ▲8.6% | 2.5% |
| その他 | | 6,250 | 62.1% | － | － |
| 総　額 | | 10,064 | 100% | −1.0% | 5.5% |

寄与度（増加分）：無機化合物（＋1.9%）、石油製品（＋0.7%）等
寄与度（減少分）：電気回路等の機器（▲0.9%）、自動車の部分品（▲0.6%）等

出所：財務省「貿易統計」より九州経済産業局作成

# ３．九州と台湾の貿易

## 3-1 台湾の経済概況

| | |
|---|---|
| 面　　積 | 3万6千㎢（九州よりやや小さい） |
| 人　　口 | 約2,360万人（2020年2月現在） |
| 主要都市 | 台北、台中、高雄 |
| 言　　語 | 中国語、台湾語、客家語等 |
| 宗　　教 | 仏教、道教、キリスト教 |
| 政　　体 | 三民主義（民族独立、民権伸長、民生安定）に基づく民主共和制<br>五権分立（行政、立法、監察、司法、考試） |
| 主要産業 | 電子・電気、化学品、鉄鋼金属、機械 |

出所：外務省ＨＰ「国・地域」の「基礎データ」より九州経済産業局作成

図表2-3-1　台湾のマクロ経済

| | 単位 | 2015年 | 2016年 | 2017年 | 2018年 | 2019年 |
|---|---|---|---|---|---|---|
| 実質ＧＤＰ成長率 | 前年比(%) | 1.5 | 2.2 | 3.3 | 2.7 | 2.7 |
| 名目ＧＤＰ総額 | 10億ドル | 534 | 543 | 591 | 608 | 611 |
| 一人当たりＧＤＰ（名目） | ドル | 22,780 | 23,091 | 25,080 | 25,792 | 25,909 |
| 輸出額 | 億ドル | 2,844 | 2,792 | 3,155 | 3,340 | 3,292 |
| | 前年比(%) | ▲ 11.0 | ▲ 1.8 | 13.0 | 5.9 | ▲ 1.4 |
| 輸入額 | 億ドル | 2,364 | 2,292 | 2,572 | 2,848 | 2,857 |
| | 前年比(%) | ▲ 15.9 | ▲ 3.0 | 12.2 | 10.7 | 0.3 |
| 貿易収支 | 億ドル | 481 | 500 | 583 | 492 | 435 |
| 対日貿易収支 | 億ドル | ▲ 192 | ▲ 212 | ▲ 214 | ▲ 214 | ▲ 208 |
| 鉱工業生産指数 | 前年比(%) | ▲ 1.3 | 2.0 | 5.0 | 3.6 | ▲ 0.3 |
| 失業率 | (%) | 3.8 | 3.9 | 3.8 | 3.7 | 3.7 |
| 消費者物価指数 | 前年比(%) | ▲ 0.3 | 1.4 | 0.6 | 1.3 | 0.6 |
| 直接投資受入額 | 億ドル | 24 | 93 | 33 | 70 | － * |
| 為替レート（１ドル） | 台湾元 | 31.91 | 32.33 | 30.44 | 30.16 | 30.93 |
| 為替レート（１台湾元） | 円 | 3.79 | 3.37 | 3.68 | 3.66 | 3.53 |

出所：内閣府「海外経済データ-月次アップデート-」（令和2年3月）、*はジェトロ・ウェブサイト「国・地域別情報」（基礎的経済指標）より九州経済産業局作成

## 3-2 台湾との貿易動向

●2019年の九州の対台湾貿易額
輸出総額：３，４０９億円（対前年▲ 8.9%）　→　２年連続のマイナス
輸入総額：２，７７９億円（対前年▲11.4%）　→　３年ぶりのマイナス
差引額　：　６３０億円（対前年＋ 3.9%）

●輸出品目（輸出額多い順）自動車、半導体等製造装置、半導体等電子部品
〈寄与度↑〉半導体等製造装置（＋3.5%）、自動車（＋1.9%）
〈寄与度↓〉半導体等電子部品（▲2.1%）、鉄鋼のフラットロール製品（▲1.5%）

●輸入品目（輸入額多い順）半導体等電子部品、科学光学機器、有機化合物
〈寄与度↑〉石油製品（＋0.7%）、事務用機器（＋0.3%）
〈寄与度↓〉半導体等電子部品（▲7.1%）、有機化合物（▲1.5%）

図表2-3-2　九州の対台湾貿易額の推移

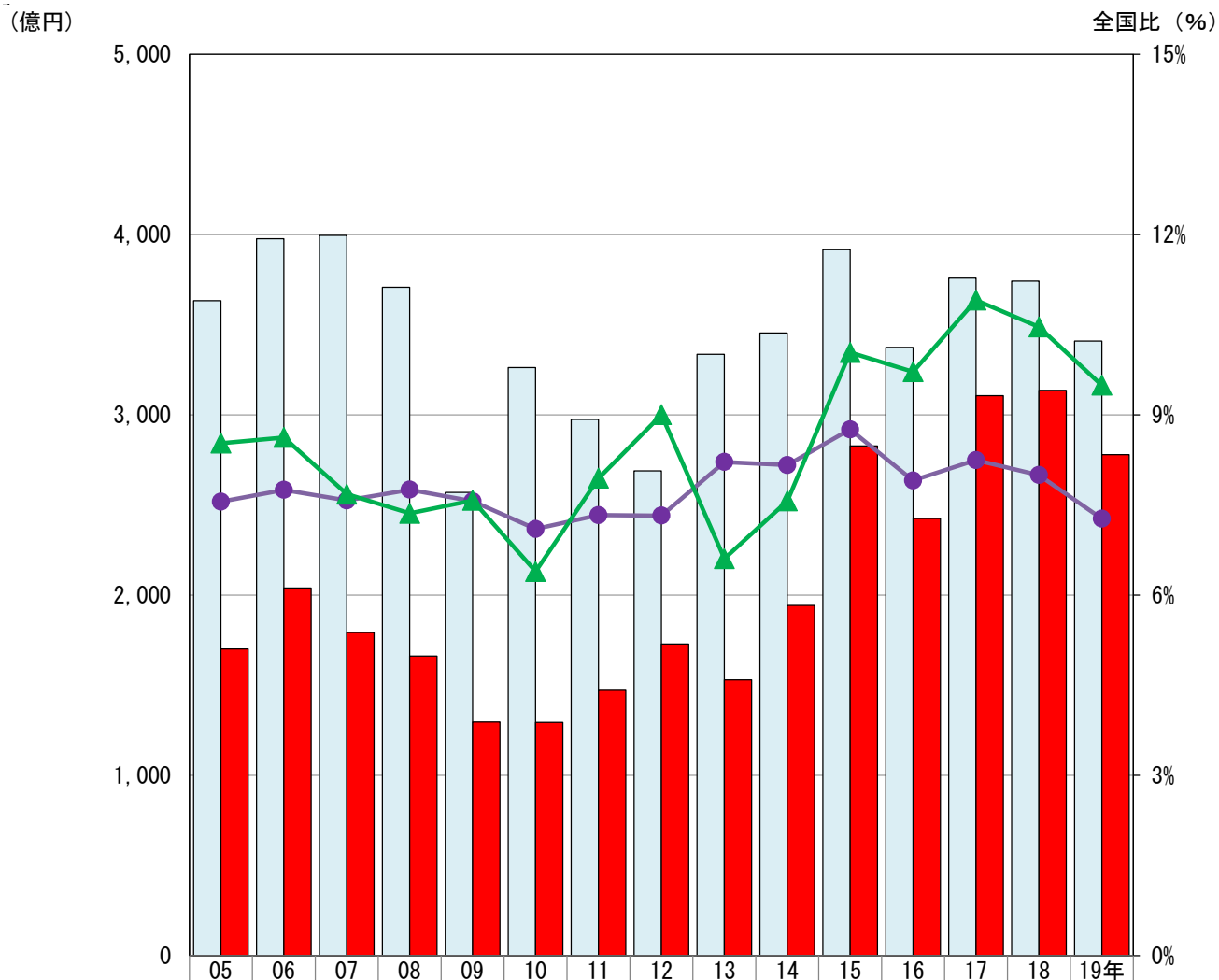


| | 05 | 06 | 07 | 08 | 09 | 10 | 11 | 12 | 13 | 14 | 15 | 16 | 17 | 18 | 19年 |
|---|---|---|---|---|---|---|---|---|---|---|---|---|---|---|---|
| 輸出額 | 3,633 | 3,977 | 3,995 | 3,707 | 2,570 | 3,262 | 2,975 | 2,689 | 3,336 | 3,454 | 3,916 | 3,374 | 3,759 | 3,742 | 3,409 |
| 輸入額 | 1,701 | 2,039 | 1,793 | 1,662 | 1,296 | 1,294 | 1,471 | 1,729 | 1,529 | 1,943 | 2,828 | 2,424 | 3,106 | 3,136 | 2,779 |
| 輸出全国比 | 7.6% | 7.8% | 7.6% | 7.8% | 7.6% | 7.1% | 7.3% | 7.3% | 8.2% | 8.2% | 8.8% | 7.9% | 8.2% | 8.0% | 7.3% |
| 輸入全国比 | 8.5% | 8.6% | 7.7% | 7.4% | 7.6% | 6.4% | 7.9% | 9.0% | 6.6% | 7.6% | 10.0% | 9.7% | 10.9% | 10.5% | 9.5% |

出所：財務省「貿易統計」、門司税関提供のデータより九州経済産業局作成

## 図表2-3-3　九州から台湾への輸出品目

（単位：億円、%）

（中分類）

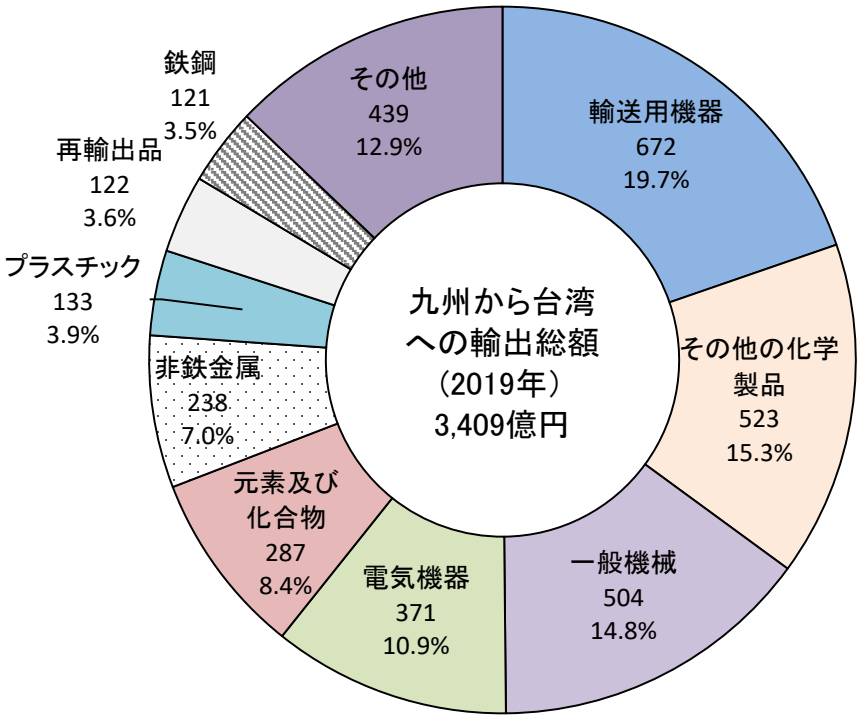


| 主な輸出品目 | 中分類 | 輸出額（億円） | 構成比(%) | 前年比(%) | 全国比(%) |
|---|---|---|---|---|---|
| 自動車 | 輸送用機器 | 659 | 19.3% | 11.9% | 22.9% |
| 半導体等製造装置 | 一般機械 | 324 | 9.5% | 67.1% | 5.6% |
| 半導体等電子部品 | 電気機器 | 279 | 8.2% | ▲22.2% | 3.9% |
| 有機化合物 | 元素及び化合物 | 216 | 6.3% | ▲19.3% | 10.0% |
| 銅及び同合金 | 非鉄金属 | 207 | 6.1% | ▲8.8% | 18.3% |
| 科学光学機器 | 精密機器類 | 98 | 2.9% | 0.7% | 6.4% |
| 鉄鋼のフラットロール製品 | 鉄鋼 | 81 | 2.4% | ▲41.5% | 14.6% |
| 無機化合物 | 元素及び化合物 | 70 | 2.1% | ▲26.2% | 12.1% |
| （鉄鋼くず） | 鉄鋼 | 34 | 1.0% | 28.9% | 13.6% |
| ポンプ及び遠心分離機 | 一般機械 | 32 | 0.9% | ▲9.4% | 6.8% |
| その他 | | 1,407 | 41.3% | － | － |
| 総　額 | | 3,409 | 100.0% | ▲8.9% | 7.3% |

寄与度（増加分）：半導体等製造装置（＋3.5%）、自動車（＋1.9%）等
寄与度（減少分）：半導体等電子部品（▲2.1%）、鉄鋼のフラットロール製品（▲1.5%）等

出所：財務省「貿易統計」より九州経済産業局作成

## 図表2-3-4　九州の台湾からの輸入品目

（単位：億円、%）

（中分類）

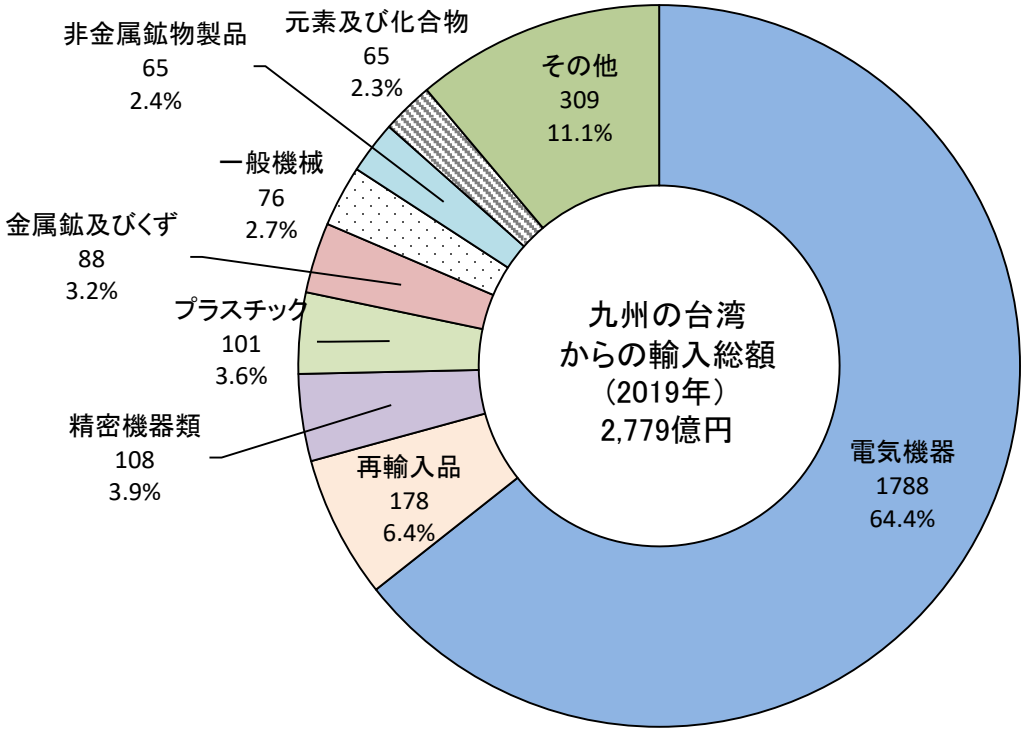


| 主な輸入品目 | 中分類 | 輸入額（億円） | 構成比(%) | 前年比(%) | 全国比(%) |
|---|---|---|---|---|---|
| 半導体等電子部品 | 電気機器 | 1,732 | 62.3% | −10.2% | 15.7% |
| 科学光学機器 | 精密機器類 | 108 | 3.9% | −24.9% | 14.5% |
| 有機化合物 | 元素及び化合物 | 51 | 1.8% | −45.0% | 12.7% |
| 非鉄卑金属くず | 金属鉱及びくず | 48 | 1.7% | −36.9% | 33.1% |
| 非鉄金属鉱 | 金属鉱及びくず | 26 | 0.9% | − | 49.6% |
| プラスチック製品 | その他の雑製品 | 23 | 0.8% | 0.3% | 6.7% |
| 石油製品 | 石油及び同製品 | 21 | 0.7% | 8845.9% | 14.0% |
| 鉄鋼のフラットロール製品 | 鉄鋼 | 17 | 0.6% | −23.1% | 2.3% |
| アルミニウム及び同合金 | 非鉄金属 | 16 | 0.6% | 17.1% | 18.1% |
| ポンプ及び遠心分離機 | 一般機械 | 15 | 0.6% | 24.2% | 6.3% |
| その他 | | 723 | 26% | − | − |
| 総　額 | | 2,779 | 100.0% | −11.4% | 9.5% |

寄与度（増加分）：石油製品（＋0.7%）、事務用機器（＋0.3%）等
寄与度（減少分）：半導体等電子部品（▲7.1%）、有機化合物（▲1.5%）等

出所：財務省「貿易統計」より九州経済産業局作成

# ４．九州と香港の貿易

## 4-1 香港の経済概況

| | |
|---|---|
| 面　　積 | 1,106㎢(東京都の約半分) |
| 人　　口 | 約734万人(2016年) |
| 民　　族 | 中国系(約91%) |
| 言　　語 | 広東語、英語、中国語(マンダリン)ほか |
| 宗　　教 | 仏教、道教、プロテスタント、カトリック、イスラム教、ヒンドゥー教、シーク教、ユダヤ教 |
| 政　　体 | 中華人民共和国香港特別行政区(Hong Kong Special Administrative Region：SAR) |
| 主要産業 | 金融業、不動産業、観光業、貿易業 |

出所：外務省ＨＰ「国・地域」の「基礎データ」より九州経済産業局作成

図表2-4-1　香港のマクロ経済

| | 単位 | 2015年 | 2016年 | 2017年 | 2018年 | 2019年 | |
|---|---|---|---|---|---|---|---|
| 実質ＧＤＰ成長率 | 前年比(%) | 2.4 | 2.2 | 3.8 | 2.9 | ▲ 1.2 | |
| 名目ＧＤＰ総額 | 10億ドル | 309 | 321 | 342 | 363 | － | |
| 一人当たりＧＤＰ（名目） | ドル | 42,322 | 43,499 | 46,080 | 48,517 | － | |
| 輸出額 | 億ドル | 4,655 | 4,626 | 4,976 | 5,312 | 5,096 | |
| | 前年比(%) | ▲ 1.8 | ▲ 0.6 | 7.6 | 6.7 | ▲ 4.1 | |
| 輸入額 | 億ドル | 5,226 | 5,170 | 5,595 | 6,029 | 5,638 | |
| | 前年比(%) | ▲ 4.1 | ▲ 1.1 | 8.2 | 7.8 | ▲ 6.5 | |
| 貿易収支 | 億ドル | ▲ 571 | ▲ 544 | ▲ 619 | ▲ 717 | ▲ 542 | |
| 対日貿易収支 | 億ドル | ▲ 202 | ▲ 185 | ▲ 192 | ▲ 183 | － | * |
| 製造業生産指数 | 前年比(%) | ▲ 1.6 | ▲ 0.4 | 0.4 | 1.3 | 0.4 | |
| 失業率 | (%) | 3.3 | 3.4 | 3.1 | 2.8 | 3.0 | |
| 消費者物価指数 | 前年比(%) | 3.0 | 2.4 | 1.5 | 2.4 | 2.9 | |
| 直接投資受入額 | 億ドル | 1,810 | 1,333 | 1,257 | 865 | － | * |
| 為替レート（１ドル） | 香港ドル | 7.75 | 7.76 | 7.79 | 7.84 | 7.84 | |
| 為替レート（１香港ドル） | 円 | 15.62 | 14.02 | 14.39 | 14.09 | 13.91 | |

出所：内閣府「海外経済データ-月次アップデート-」（令和2年3月）、*はジェトロ・ウェブサイト「国・地域別情報」（基礎的経済指標）より九州経済産業局作成

## 4-2 香港との貿易動向

●2019年の九州の対香港貿易額
輸出総額：５，２８９億円（対前年＋22.1%）　→　８年連続のプラス
輸入総額：　　１８８億円（対前年＋ 3.4%）　→　２年連続のプラス
差引額　：５，１０２億円（対前年＋22.9%）

●輸出品目（輸出額多い順）半導体等電子部品、電気回路等の機器、船舶類
〈寄与度↑〉半導体等電子部品（＋25.4%）、化粧品（＋0.6%）
〈寄与度↓〉建設用・鉱山用機械（▲0.6%）、コンデンサー（▲0.6%）

●輸入品目（輸入額多い順）魚介類、非鉄卑金属くず、鉄鋼くず
〈寄与度↑〉魚介類（＋9.1%）、がん具及び遊戯用具（＋0.02%）
〈寄与度↓〉鉄鋼くず（▲1.3%）、非鉄卑金属くず（▲0.05%）

図表2-4-2　九州の対香港貿易額の推移

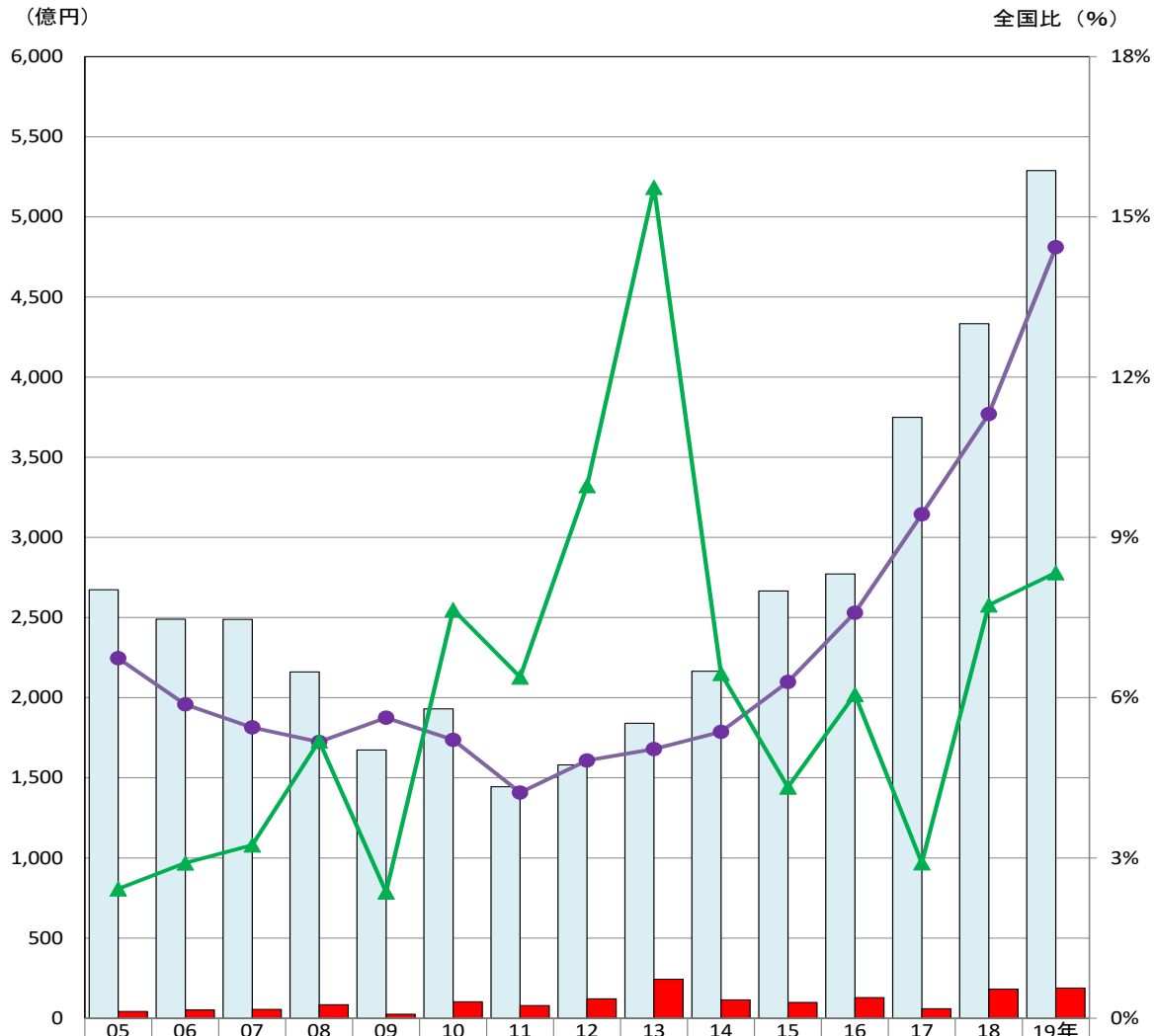


| | 05 | 06 | 07 | 08 | 09 | 10 | 11 | 12 | 13 | 14 | 15 | 16 | 17 | 18 | 19年 |
|---|---|---|---|---|---|---|---|---|---|---|---|---|---|---|---|
| 輸出額 | 2,674 | 2,490 | 2,488 | 2,160 | 1,673 | 1,930 | 1,444 | 1,581 | 1,840 | 2,165 | 2,666 | 2,772 | 3,749 | 4,334 | 5,289 |
| 輸入額 | 42 | 51 | 55 | 84 | 24 | 102 | 79 | 121 | 243 | 114 | 98 | 129 | 59 | 181 | 188 |
| 輸出全国比 | 6.7% | 5.9% | 5.4% | 5.2% | 5.6% | 5.2% | 4.2% | 4.8% | 5.0% | 5.4% | 6.3% | 7.6% | 9.4% | 11.3% | 14.4% |
| 輸入全国比 | 2.4% | 2.9% | 3.2% | 5.2% | 2.4% | 7.6% | 6.4% | 10.0% | 15.6% | 6.5% | 4.3% | 6.1% | 2.9% | 7.7% | 8.3% |

出所：財務省「貿易統計」、門司税関提供のデータより九州経済産業局作成

## 図表2-4-3　九州から香港への輸出品目

（単位：億円、%）

（中分類）

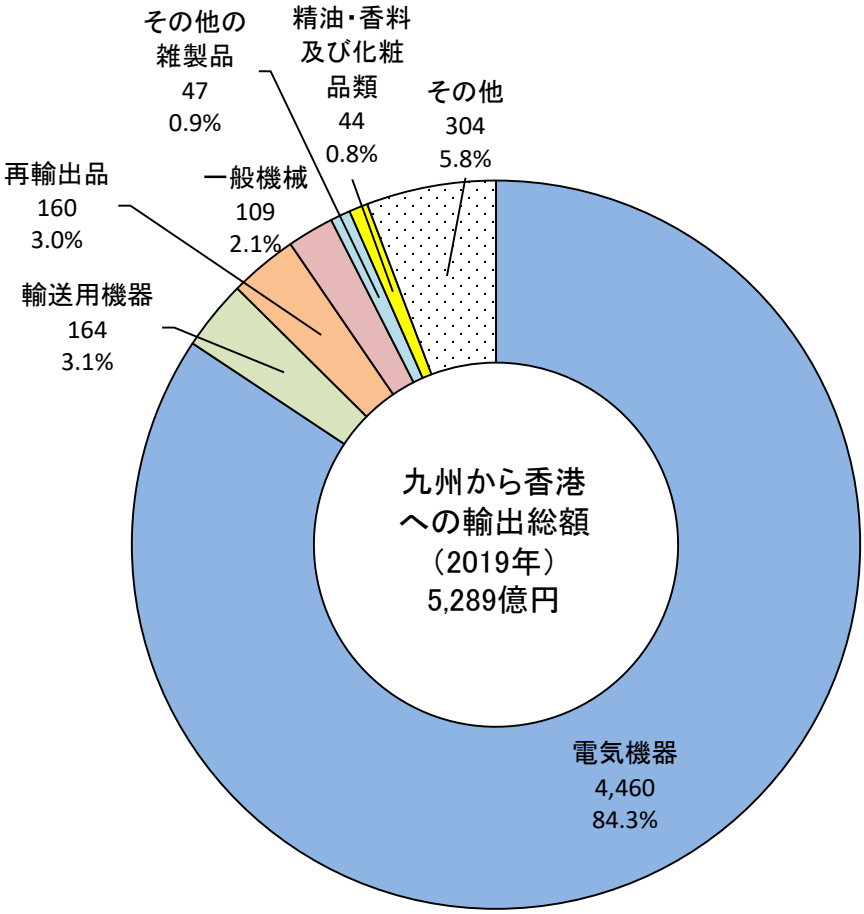


| 主な輸出品目 | 中分類 | 輸出額（億円） | 構成比(%) | 前年比(%) | 全国比(%) |
|---|---|---|---|---|---|
| 半導体等電子部品 | 電気機器 | 4,251 | 80.4% | 34.9% | 57.4% |
| 電気回路等の機器 | 電気機器 | 164 | 3.1% | ▲12.6% | 7.8% |
| 船舶類 | 輸送用機器 | 122 | 2.3% | ▲12.7% | 40.1% |
| 自動車 | 輸送用機器 | 40 | 0.8% | ▲19.9% | 5.1% |
| 化粧品 | 精油・香料及び化粧品類 | 39 | 0.7% | 214.0% | 2.9% |
| 建設用・鉱山用機械 | 一般機械 | 37 | 0.7% | ▲41.9% | 10.3% |
| ゴムタイヤ及びチューブ | ゴム製品 | 25 | 0.5% | 14.1% | 43.5% |
| 貴石等の製品類 | その他の雑製品 | 22 | 0.4% | ▲17.4% | 2.2% |
| 鉄鋼のフラットロール製品 | 鉄鋼 | 20 | 0.4% | 14.5% | 11.1% |
| 魚介類の調製品 | 魚介類及び同調製品 | 18 | 0.3% | 34.1% | 4.9% |
| その他 | | 551 | 10.4% | － | － |
| 総　額 | | 5,289 | 100.0% | 22.1% | 14.4% |

寄与度（増加分）：半導体等電子部品（＋25.4%）、化粧品（＋0.6%）等
寄与度（減少分）：建設用・鉱山用機械（▲0.6%）、コンデンサー（▲0.6%）等

出所：財務省「貿易統計」より九州経済産業局作成

## 図表2-4-4　九州の香港からの輸入品目

（単位：億円、%）

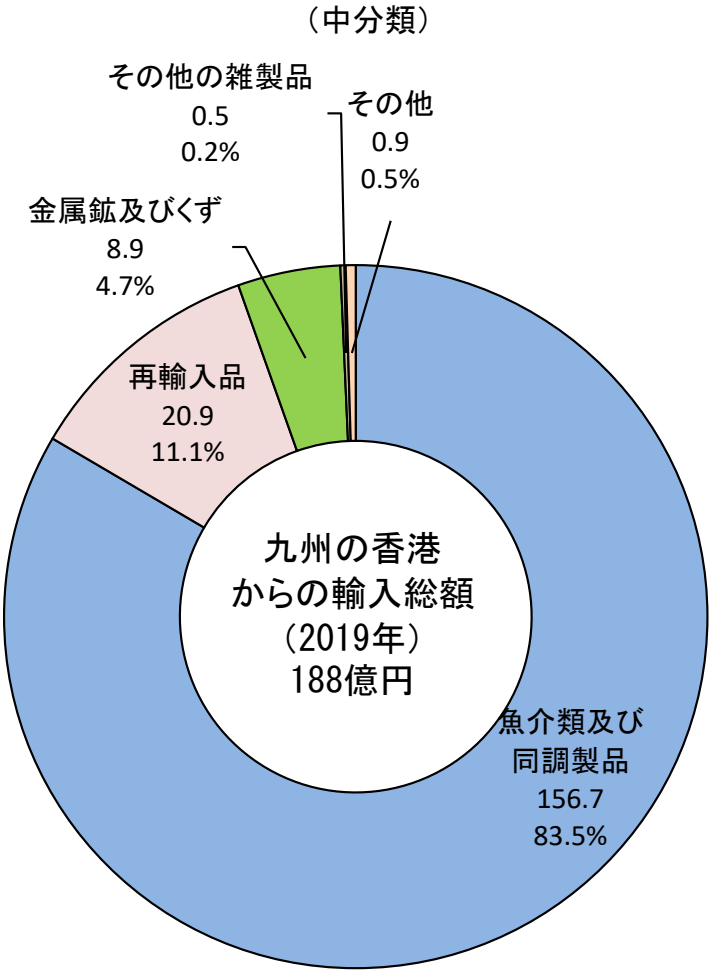


| 主な輸入品目 | 中分類 | 輸入額（億円） | 構成比(%) | 前年比(%) | 全国比(%) |
|---|---|---|---|---|---|
| 魚介類 | 魚介類及び同調製品 | 156.66 | 83.46% | 11.8% | 66.3% |
| 非鉄卑金属くず | 金属鉱及びくず | 5.33 | 2.84% | ▲1.5% | 24.8% |
| 鉄鋼くず | 金属鉱及びくず | 0.47 | 0.25% | ▲83.4% | 82.1% |
| 無機化合物 | 元素及び化合物 | 0.21 | 0.11% | ― | 32.7% |
| がん具及び遊戯用具 | その他の雑製品 | 0.11 | 0.06% | 40.5% | 1.9% |
| 塩化ビニール樹脂 | プラスチック | 0.08 | 0.04% | 15.9% | 2.1% |
| プラスチック製品 | その他の雑製品 | 0.05 | 0.03% | ▲48.1% | 1.2% |
| 時計及び部分品 | 精密機器類 | 0.03 | 0.02% | 149.4% | 0.1% |
| 電気計測機器 | 電気機器 | 0.03 | 0.01% | 68.9% | 0.6% |
| 絶縁電線及び絶縁ケーブル | 電気機器 | 0.02 | 0.01% | ― | 0.6% |
| その他 | | 24.72 | 13.17% | － | － |
| 総　額 | | 187.71 | 100.00% | 3.4% | 8.3% |

寄与度（増加分）：魚介類（＋9.1%）、がん具及び遊戯用具（＋0.02%）等
寄与度（減少分）：鉄鋼くず（▲1.3%）、非鉄卑金属くず（▲0.05%）等

出所：財務省「貿易統計」より九州経済産業局作成

# ５．九州とベトナムの貿易

## 5-1 ベトナムの経済概況

| | |
|---|---|
| 面　　積 | 32万9,241㎢ |
| 人　　口 | 約9,467万人（2018年、越統計総局） |
| 首　　都 | ハノイ |
| 民　　族 | キン族（越人）約86%、他に53の少数民族 |
| 言　　語 | ベトナム語 |
| 宗　　教 | 仏教、カトリック、カオダイ教他 |
| 政　　体 | 社会主義共和国 |
| 主要産業 | 農林水産業(GDPに占める割合14.57%)、鉱工業・建築業（34.28%）、サービス業（41.17%） |

出所：外務省ＨＰ「国・地域」の「基礎データ」より九州経済産業局作成

図表2-5-1　ベトナムのマクロ経済

| | 単位 | 2015年 | 2016年 | 2017年 | 2018年 | 2019年 | |
|---|---|---|---|---|---|---|---|
| 実質ＧＤＰ成長率 | 前年比(%) | 7.0 | 6.7 | 6.9 | 7.1 | 7.0 | |
| 名目ＧＤＰ総額 | 億ドル | 1,932 | 2,053 | 2,238 | 2,452 | － | * |
| 一人当たりＧＤＰ（名目） | ドル | 2,109 | 2,215 | 2,389 | 2,590 | 2,715 | * |
| 輸出額 | 億ドル | 1,620 | 1,766 | 2,151 | 2,437 | 2,643 | |
| | 前年比(%) | 7.9 | 9.0 | 21.8 | 13.3 | 8.4 | |
| 輸入額 | 億ドル | 1,656 | 1,748 | 2,130 | 2,369 | 2,539 | |
| | 前年比(%) | 12.0 | 5.6 | 21.9 | 11.2 | 7.2 | |
| 貿易収支 | 億ドル | ▲ 36 | 18 | 21 | 68 | 104 | |
| 対日貿易収支 | 億ドル | ▲ 1 | ▲ 4 | ▲ 1 | ▲ 2 | － | * |
| 鉱工業生産指数伸び率 | 前年比(%) | 9.8 | 7.4 | 9.5 | 10.2 | 9.1 | |
| 失業率 | (%) | 3.4 | 3.2 | 3.2 | 3.1 | 3.1 | |
| 消費者物価 | (%) | 0.6 | 2.7 | 3.5 | 3.5 | 2.8 | |
| 直接投資受入額 | 億ドル | 241 | 269 | 371 | 364 | － | * |
| 為替レート（１ドル） | ドン | 21,677 | 21,932 | 22,370 | 22,602 | 23,050 | * |

出所：内閣府「海外経済データ-月次アップデート-」（令和2年3月）、*はジェトロ・ウェブサイト「国・地域別情報」（基礎的経済指標）より九州経済産業局作成

## 5-2 ベトナムとの貿易動向

●2019年の九州の対ベトナム貿易額
輸出総額：２，３４３億円（対前年＋12.8%）　→　３年連続のプラス
輸入総額：１，５０１億円（対前年＋ 3.7%）　→　３年連続のプラス
差引額　：　８４２億円（対前年＋33.7%）

●輸出品目（輸出額多い順）半導体等電子部品、鉄鋼のフラットロール製品、科学光学機器
〈寄与度↑〉半導体等電子部品（＋11.8%）、電気回路等の機器（＋1.9%）
〈寄与度↓〉銅及び同合金（▲2.2%）、鉄鋼のフラットロール製品（▲0.4%）

●輸入品目（輸入額多い順）絶縁電線及び絶縁ケーブル、パルプウッド等、
メリヤス編み及びクロセ編み衣類
〈寄与度↑〉絶縁電線及び絶縁ケーブル（＋0.4%）、パルプウッド等（＋0.4%）
〈寄与度↓〉無機化合物（▲1.4%）、石炭（▲0.7%）

図表2-5-2　九州の対ベトナム貿易額の推移

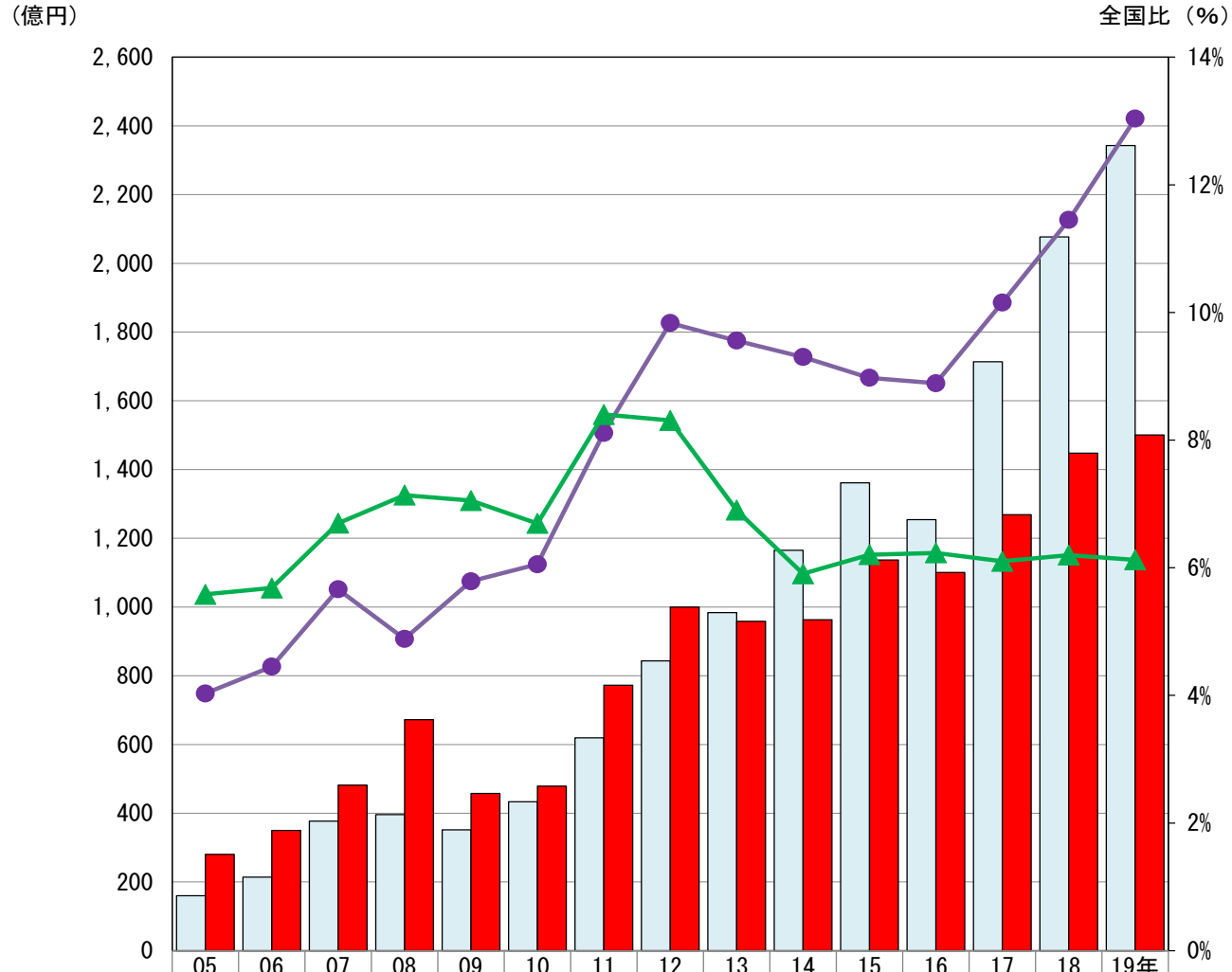


| | 05 | 06 | 07 | 08 | 09 | 10 | 11 | 12 | 13 | 14 | 15 | 16 | 17 | 18 | 19年 |
|---|---|---|---|---|---|---|---|---|---|---|---|---|---|---|---|
| 輸出額 | 160 | 214 | 377 | 396 | 352 | 433 | 620 | 843 | 984 | 1,165 | 1,361 | 1,254 | 1,714 | 2,077 | 2,343 |
| 輸入額 | 280 | 350 | 482 | 672 | 458 | 479 | 773 | 1,000 | 959 | 963 | 1,137 | 1,101 | 1,269 | 1,448 | 1,501 |
| 輸出全国比 | 4.0% | 4.4% | 5.7% | 4.9% | 5.8% | 6.1% | 8.1% | 9.8% | 9.6% | 9.3% | 9.0% | 8.9% | 10.2% | 11.4% | 13.0% |
| 輸入全国比 | 5.6% | 5.7% | 6.7% | 7.1% | 7.1% | 6.7% | 8.4% | 8.3% | 6.9% | 5.9% | 6.2% | 6.2% | 6.1% | 6.2% | 6.1% |

出所：財務省「貿易統計」、門司税関提供のデータより九州経済産業局作成

## 図表2-5-3　九州からベトナムへの輸出品目

（単位：億円、%）

（中分類）

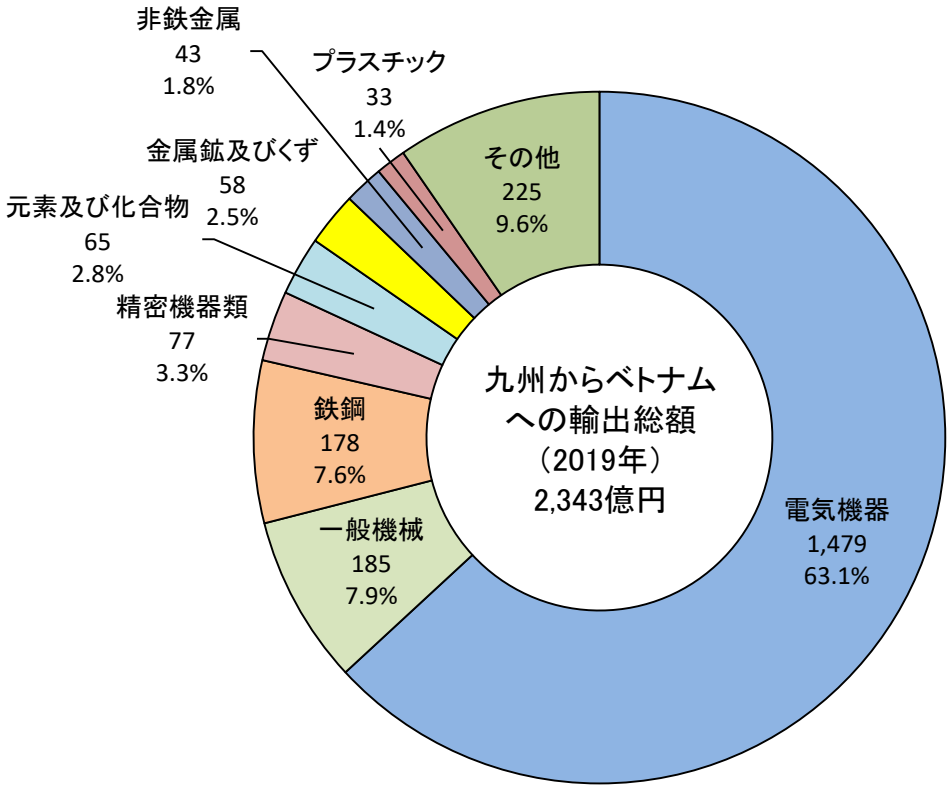


| 主な輸出品目 | 中分類 | 輸出額（億円） | 構成比(%) | 前年比(%) | 全国比(%) |
|---|---|---|---|---|---|
| 半導体等電子部品 | 電気機器 | 1,365 | 58.2% | 22.0% | 72.1% |
| 鉄鋼のフラットロール製品 | 鉄鋼 | 158 | 6.7% | ▲5.0% | 13.7% |
| 科学光学機器 | 精密機器類 | 77 | 3.3% | 25.2% | 13.6% |
| 電気回路等の機器 | 電気機器 | 70 | 3.0% | 126.3% | 6.7% |
| 事務用機器 | 一般機械 | 65 | 2.8% | ▲8.1% | 9.5% |
| 有機化合物 | 元素及び化合物 | 62 | 2.6% | 12.4% | 25.9% |
| 鉄鋼くず | 金属鉱及びくず | 56 | 2.4% | 24.9% | 8.1% |
| 銅及び同合金 | 非鉄金属 | 41 | 1.7% | ▲52.4% | 19.8% |
| 荷役機械 | 一般機械 | 37 | 1.6% | ▲16.3% | 21.1% |
| 魚介類 | 魚介類及び同調製品 | 27 | 1.2% | ▲18.1% | 17.7% |
| その他 | | 384 | 16.4% | － | － |
| 総　額 | | 2,343 | 100% | 12.8% | 13.0% |

寄与度（増加分）：半導体等電子部品（＋11.8%）、電気回路等の機器（＋1.9%）等
寄与度（減少分）：銅及び同合金（▲2.2%）、鉄鋼のフラットロール製品（▲0.4%）等

出所：財務省「貿易統計」より九州経済産業局作成

## 図表2-5-4　九州のベトナムからの輸入品目

（単位：億円、%）

（中分類）

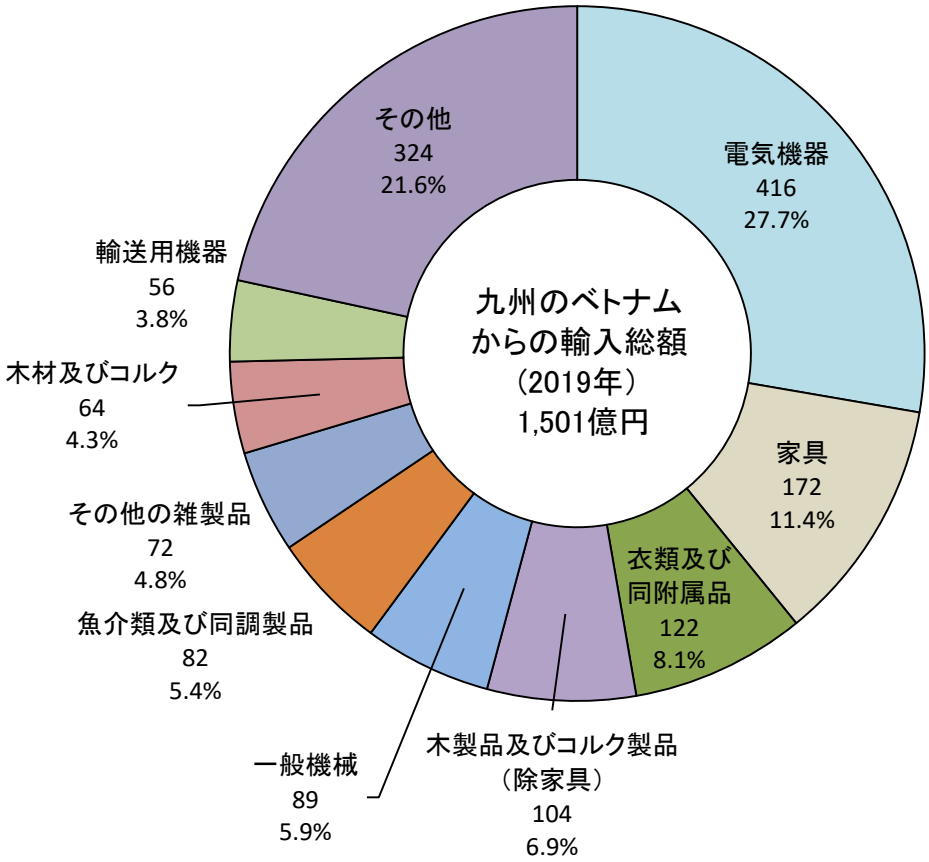


| 主な輸入品目 | 中分類 | 輸入額（億円） | 構成比(%) | 前年比(%) | 全国比(%) |
|---|---|---|---|---|---|
| 絶縁電線及び絶縁ケーブル | 電気機器 | 341 | 22.7% | 1.8% | 14.5% |
| パルプウッド等 | 木製品及びコルク製品(除家具) | 93 | 6.2% | 6.7% | 13.7% |
| メリヤス編み及びクロセ編み衣類 | 衣類及び同附属品 | 82 | 5.4% | 6.7% | 3.4% |
| プラスチック製品 | その他の雑製品 | 56 | 3.7% | 0.7% | 7.5% |
| 魚介類の調製品 | 魚介類及び同調製品 | 43 | 2.9% | 1.5% | 7.9% |
| 魚介類 | 魚介類及び同調製品 | 38 | 2.6% | 0.4% | 6.3% |
| 自動車の部分品 | 輸送用機器 | 37 | 2.5% | 16.9% | 7.0% |
| 衣類 | 衣類及び同附属品 | 32 | 2.2% | 1.4% | 1.5% |
| 原動機 | 一般機械 | 31 | 2.0% | ▲2.5% | 27.0% |
| 合金鉄 | 鉄鋼 | 27 | 1.8% | ▲17.2% | 38.3% |
| その他 | | 721 | 48.0% | － | － |
| 総　額 | | 1,501 | 100.0% | 3.7% | 6.1% |

寄与度（増加分）：絶縁電線及び絶縁ケーブル（＋0.4%）、パルプウッド等（＋0.4%）等
寄与度（減少分）：無機化合物（▲1.4%）、石炭（▲0.7%）等

出所：財務省「貿易統計」より九州経済産業局作成

# ６．九州とタイの貿易

## 6-1 タイの経済概況

| | |
|---|---|
| 面　　積 | 51万4千㎢（日本の約1.4倍） |
| 人　　口 | 6,891万人（2017年）（タイ国勢調査） |
| 首　　都 | バンコク |
| 民　　族 | 大多数がタイ族。その他　華人、マレー族等 |
| 言　　語 | タイ語 |
| 宗　　教 | 仏教　94%、イスラム教　5% |
| 政　　体 | 立憲君主制 |
| 主要産業 | 農業は就業者の約40%弱を占めるが、GDPでは12%にとどまる。一方、製造業の就業者は約15%だが、GDPの約34%、輸出額の90%弱を占める。 |

出所：外務省ＨＰ「国・地域」の「基礎データ」より九州経済産業局作成

図表2-6-1　タイのマクロ経済

| | 単位 | 2015年 | 2016年 | 2017年 | 2018年 | 2019年 | |
|---|---|---|---|---|---|---|---|
| 実質ＧＤＰ成長率 | 前年比(%) | 3.1 | 3.4 | 4.0 | 4.2 | 2.4 | |
| 名目ＧＤＰ総額 | 10億ドル | 401 | 412 | 455 | 505 | ― | |
| 一人当たりＧＤＰ（名目） | ドル | 5,831 | 5,970 | 6,591 | 6,992 | ― | * |
| 輸出額 | 億ドル | 2,143 | 2,154 | 2,366 | 2,530 | 2,462 | |
| | 前年比(%) | ▲ 5.8 | 0.5 | 9.9 | 6.9 | ▲ 2.7 | |
| 輸入額 | 億ドル | 2,027 | 1,942 | 2,215 | 2,482 | 2,366 | |
| | 前年比(%) | ▲ 11.0 | ▲ 4.2 | 14.1 | 12.0 | ▲ 4.7 | |
| 貿易収支 | 億ドル | 117 | 212 | 151 | 48 | 96 | |
| 対日貿易収支 | 億ドル | ▲ 112 | ▲ 102 | ▲ 100 | ▲ 103 | ▲ 87 | * |
| 製造業生産指数 | 前年比(%) | 0.0 | 1.4 | 1.8 | 3.7 | ▲ 3.6 | |
| 失業率 | (%) | 0.9 | 1.0 | 1.2 | 1.1 | 1.0 | |
| 消費者物価指数（総合） | 前年比(%) | ▲ 0.9 | 0.2 | 0.7 | 1.1 | 0.7 | |
| 直接投資受入額 | 億ドル | 86 | 31 | 82 | 132 | 85 | * |
| 為替レート（１ドル） | バーツ | 34.25 | 35.30 | 33.94 | 32.31 | 31.05 | |
| 為替レート（１バーツ） | 円 | 3.53 | 3.08 | 3.31 | 3.42 | 3.51 | |

出所：内閣府「海外経済データ-月次アップデート-」（令和2年3月）、*はジェトロ・ウェブサイト「国・地域別情報」（基礎的経済指標）より九州経済産業局作成

## 6-2 タイとの貿易動向

●2019年の九州の対タイ貿易額
輸出総額：２，０１７億円（対前年▲13.0%）　→　３年ぶりのマイナス
輸入総額：１，７６４億円（対前年▲ 1.1%）　→　３年ぶりのマイナス
差引額　：　　２５４億円（対前年▲52.7%）

●輸出品目（輸出額多い順）鉄鋼のフラットロール製品、半導体等電子部品、
鉄鋼の棒・形鋼及び線
〈寄与度↑〉半導体等電子部品（＋1.0%）、金属加工機械（＋0.4%）
〈寄与度↓〉鉄鋼のフラットロール製品（▲7.3%）、音響・映像機器の部分品（▲1.3%）等

●輸入品目（輸入額多い順）自動車の部分品、天然ゴム、音響・映像機器（含む部品）
〈寄与度↑〉自動車の部分品（＋1.0%）、二輪自動車類（＋0.7%）
〈寄与度↓〉天然ゴム（▲1.6%）、パルプウッド（▲1.1%）

図表2-6-2　九州の対タイ貿易額の推移

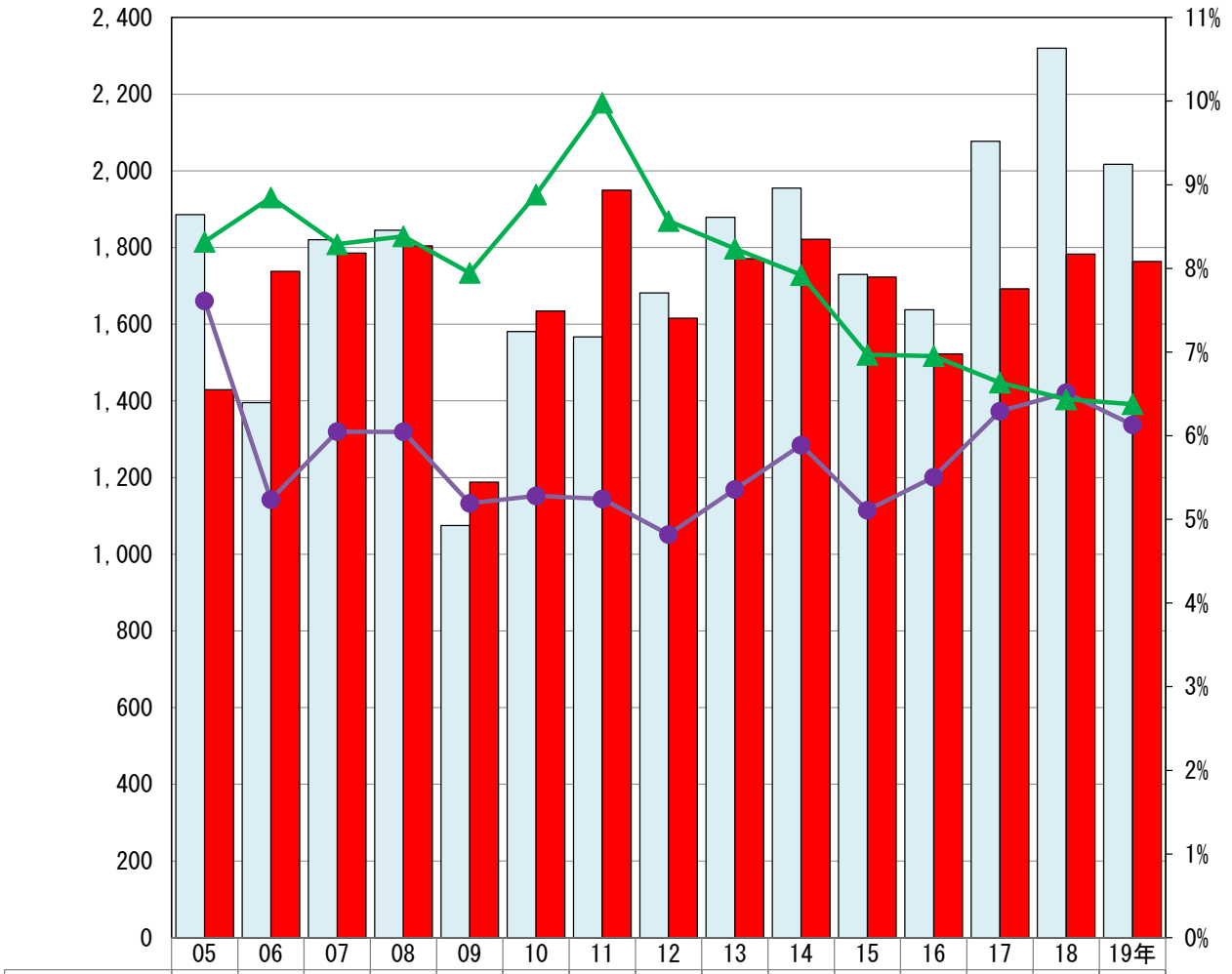


| | 05 | 06 | 07 | 08 | 09 | 10 | 11 | 12 | 13 | 14 | 15 | 16 | 17 | 18 | 19年 |
|---|---|---|---|---|---|---|---|---|---|---|---|---|---|---|---|
| 輸出額 | 1,886 | 1,395 | 1,820 | 1,845 | 1,075 | 1,581 | 1,567 | 1,682 | 1,879 | 1,955 | 1,730 | 1,637 | 2,077 | 2,320 | 2,017 |
| 輸入額 | 1,429 | 1,738 | 1,785 | 1,804 | 1,188 | 1,635 | 1,949 | 1,616 | 1,771 | 1,821 | 1,723 | 1,522 | 1,692 | 1,783 | 1,764 |
| 輸出全国比 | 7.6% | 5.2% | 6.0% | 6.0% | 5.2% | 5.3% | 5.2% | 4.8% | 5.4% | 5.9% | 5.1% | 5.5% | 6.3% | 6.5% | 6.1% |
| 輸入全国比 | 8.3% | 8.8% | 8.3% | 8.4% | 7.9% | 8.9% | 10.0% | 8.6% | 8.2% | 7.9% | 7.0% | 7.0% | 6.6% | 6.4% | 6.4% |

出所：財務省「貿易統計」、門司税関提供のデータより九州経済産業局作成

## 図表2-6-3　九州からタイへの輸出品目

（単位：億円、%）

（中分類）

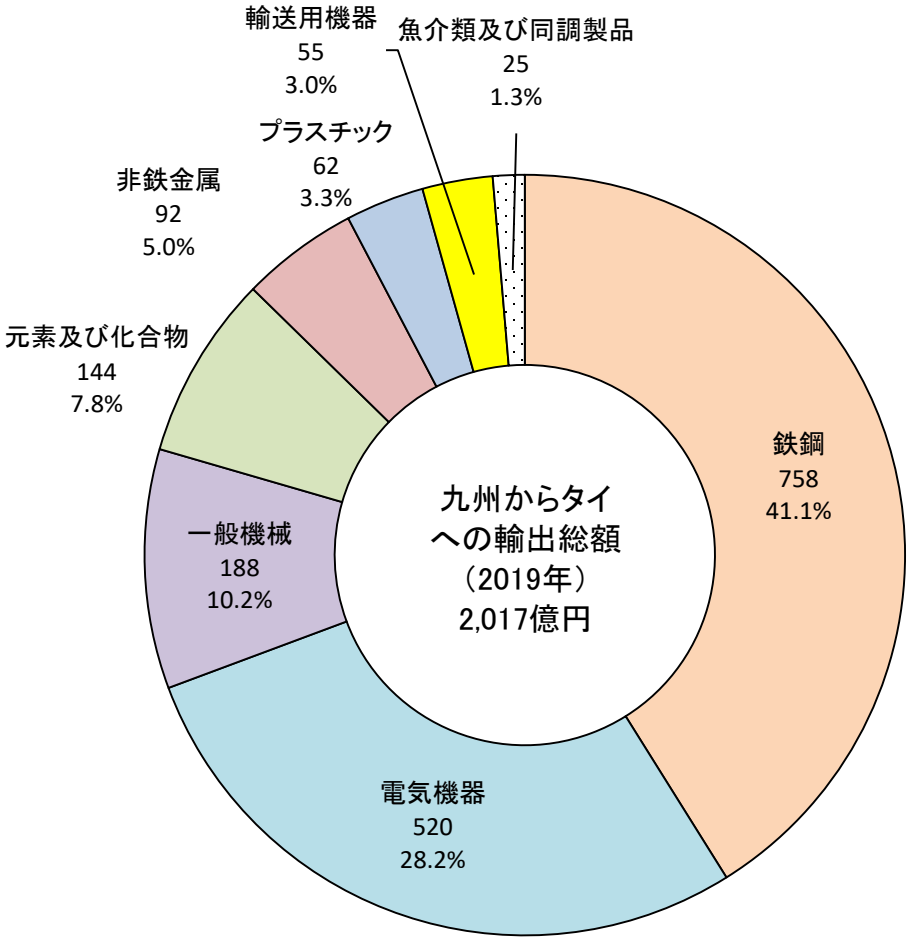


| 主な輸出品目 | 中分類 | 輸出額（億円） | 構成比(%) | 前年比 | 全国比 |
|---|---|---|---|---|---|
| 鉄鋼のフラットロール製品 | 鉄鋼 | 572 | 28.3% | ▲22.9% | 19.6% |
| 半導体等電子部品 | 電気機器 | 439 | 21.8% | 5.4% | 20.2% |
| 鉄鋼の棒・形鋼及び線 | 鉄鋼 | 185 | 9.2% | ▲4.4% | 21.1% |
| 有機化合物 | 元素及び化合物 | 135 | 6.7% | ▲17.1% | 30.9% |
| 銅及び同合金 | 非鉄金属 | 76 | 3.8% | ▲23.6% | 9.4% |
| 建設用・鉱山用機械 | 一般機械 | 27 | 1.4% | 17.6% | 13.6% |
| 金属加工機械 | 一般機械 | 26 | 1.3% | 49.9% | 4.0% |
| 魚介類 | 魚介類及び同調整品 | 24 | 1.2% | ▲17.2% | 13.1% |
| 科学光学機器 | 精密機械類 | 21 | 1.0% | ▲40.0% | 3.0% |
| 自動車 | 輸送用機器 | 20 | 1.0% | 23.1% | 3.4% |
| その他 | | 492 | 24.4% | － | － |
| 総　額 | | 2,017 | 100.0% | ▲13.0% | 6.1% |

寄与度（増加分）：半導体等電子部品（＋1.0%）、金属加工機械（＋0.4%）
寄与度（減少分）：鉄鋼のフラットロール製品（▲7.3%）、音響・映像機器の部分品（▲1.3%）等

出所：財務省「貿易統計」より九州経済産業局作成

## 図表2-6-4　九州のタイからの輸入品目

（単位：億円、%）

（中分類）

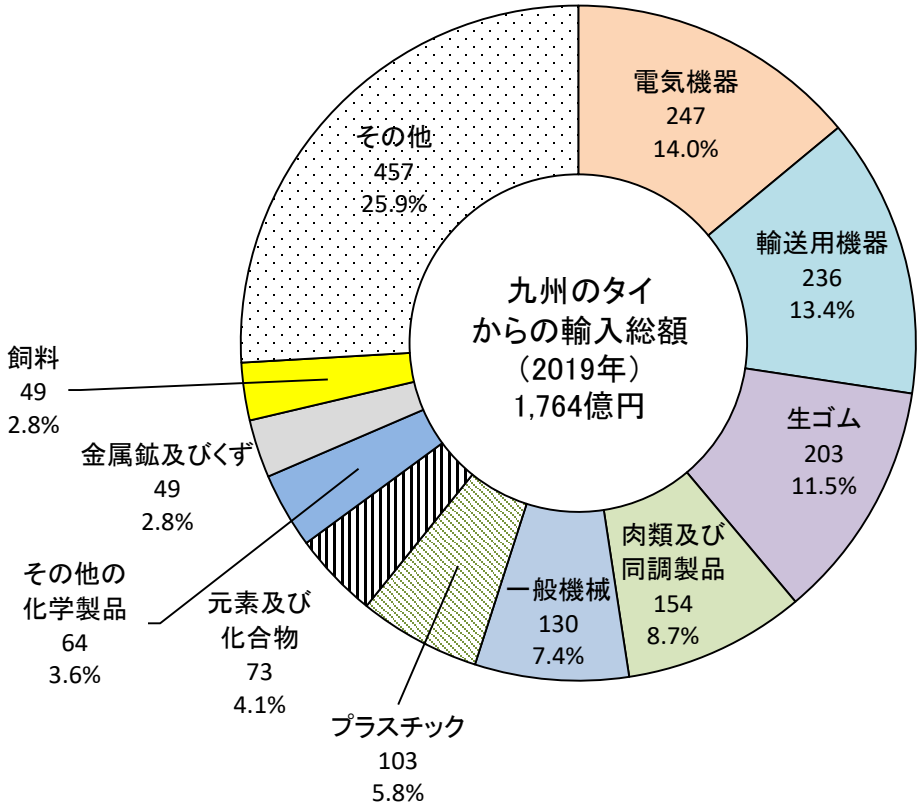


| 主な輸入品目 | 中分類 | 輸入額（億円） | 構成比(%) | 前年比 | 全国比 |
|---|---|---|---|---|---|
| 自動車の部分品 | 輸送用機器 | 211 | 12.0% | 9.6% | 20.8% |
| 天然ゴム | 生ゴム | 187 | 10.6% | ▲13.0% | 47.9% |
| 音響・映像機器（含部品） | 電気機器 | 62 | 3.5% | ▲6.3% | 5.8% |
| 無機化合物 | 元素及び化合物 | 49 | 2.8% | 15.9% | 33.4% |
| 絶縁電線及び絶縁ケーブル | 電気機器 | 42 | 2.4% | ▲18.2% | 9.8% |
| 家庭用電気機器 | 電気機器 | 41 | 2.3% | 35.1% | 5.5% |
| 非鉄卑金属くず | 金属鉱及びくず | 41 | 2.3% | 15.6% | 13.7% |
| 電気計測機器 | 電気機器 | 36 | 2.0% | ▲6.0% | 8.8% |
| 加熱用・冷却用機器 | 一般機械 | 35 | 2.0% | 20.6% | 5.8% |
| 合成樹脂 | プラスチック | 34 | 1.9% | ▲8.7% | 7.2% |
| その他 | | 1,026 | 58.2% | － | － |
| 総　額 | | 1,764 | 100.0% | ▲1.1% | 6.4% |

寄与度（増加分）：自動車の部分品（＋1.0%）、二輪自動車類（＋0.7%）等
寄与度（減少分）：天然ゴム（▲1.6%）、パルプウッド等（▲1.1%）等

出所：財務省「貿易統計」より九州経済産業局作成

# ７．九州とシンガポールの貿易

## 7-1 シンガポールの経済概況

| | |
|---|---|
| 面　　積 | 約720㎢（東京23区と同程度） |
| 人　　口 | 約564万人（うちシンガポール人・永住者は399万人）（2019年1月） |
| 民　　族 | 中華系74%、マレー系14%、インド系9%、（2019年1月） |
| 言　　語 | 国語はマレー語。公用語として英語、中国語、マレー語、タミール語 |
| 宗　　教 | 仏教、イスラム教、キリスト教、道教、ヒンズー教 |
| 政　　体 | 立憲共和制（1965年8月9日成立）（英連邦加盟） |
| 主要産業 | 製造業（エレクトロニクス、化学関連、バイオメディカル、輸送機械、精密器械）、 商業、ビジネスサービス、運輸・通信業、金融サービス業 |

出所：外務省ＨＰ「国・地域」の「基礎データ」より九州経済産業局作成

図表2-7-1　シンガポールのマクロ経済

| | 単位 | 2015年 | 2016年 | 2017年 | 2018年 | 2019年 | |
|---|---|---|---|---|---|---|---|
| 実質ＧＤＰ成長率 | 前年比(%) | 3.0 | 3.2 | 4.3 | 3.4 | 0.7 | |
| 名目ＧＤＰ総額 | 10億ドル | 308 | 318 | 338 | 364 | ― | |
| 一人当たりＧＤＰ（名目） | ドル | 55,647 | 56,828 | 60,922 | 66,174 | 65,233 | |
| 輸出額 | 億ドル | 3,577 | 3,380 | 3,729 | 4,120 | 3,904 | |
| | 前年比(%) | ▲ 13.8 | ▲ 5.5 | 10.3 | 10.5 | ▲ 5.2 | |
| 輸入額 | 億ドル | 3,080 | 2,919 | 3,274 | 3,708 | 3,590 | |
| | 前年比(%) | ▲ 18.5 | ▲ 5.2 | 12.1 | 13.3 | ▲ 3.2 | |
| 貿易収支 | 億ドル | 498 | 460 | 455 | 411 | 314 | |
| 対日貿易収支 | 億ドル | ▲ 33 | ▲ 47 | ▲ 33 | ▲ 22 | ― | * |
| 製造業生産指数 | 前年比(%) | ▲ 5.1 | 3.7 | 10.4 | 7.0 | ▲ 1.4 | |
| 失業率 | (%) | 1.9 | 2.1 | 2.2 | 2.1 | 2.3 | |
| 消費者物価指数 | 前年比(%) | ▲ 0.5 | ▲ 0.5 | 0.6 | 0.4 | 0.6 | |
| 直接投資受入額 | 億ドル | 698 | 736 | 948 | 820 | ― | * |
| 為替レート（１ドル） | Sドル | 1.38 | 1.38 | 1.38 | 1.35 | 1.36 | |
| 為替レート（１Sドル） | 円 | 88.04 | 78.75 | 81.23 | 81.87 | 79.91 | |

出所：内閣府「海外経済データ-月次アップデート-」（令和2年3月）、*はジェトロ・ウェブサイト「国・地域別情報」（基礎的経済指標）より九州経済産業局作成

# 7-2 シンガポールとの貿易動向

●2019年の九州の対シンガポール貿易額
輸出総額：２，０７３億円（対前年＋5.4%）　→　２年ぶりのプラス
輸入総額：　　１４５億円（対前年▲5.8%）　→　４年連続のマイナス
差引額　：１，９２８億円（対前年＋6.3%）

●輸出品目（輸出額多い順）船舶類、金（マネタリーゴールドを除く）、事務用機器
〈寄与度↑〉船舶類（＋21.9%）、音響・映像機器の部分品（＋1.7%）
〈寄与度↓〉映像機器（▲4.1%）、事務用機器（▲1.8%）

●輸入品目（輸入額多い順）有機化合物、科学光学機器、半導体等電子部品
〈寄与度↑〉合成樹脂（＋0.6%）、電気回路等の機器（＋0.2%）
〈寄与度↓〉有機化合物（▲12.4%）、合成ゴム（▲8.6%）

図表2-7-2　九州の対シンガポール貿易額の推移

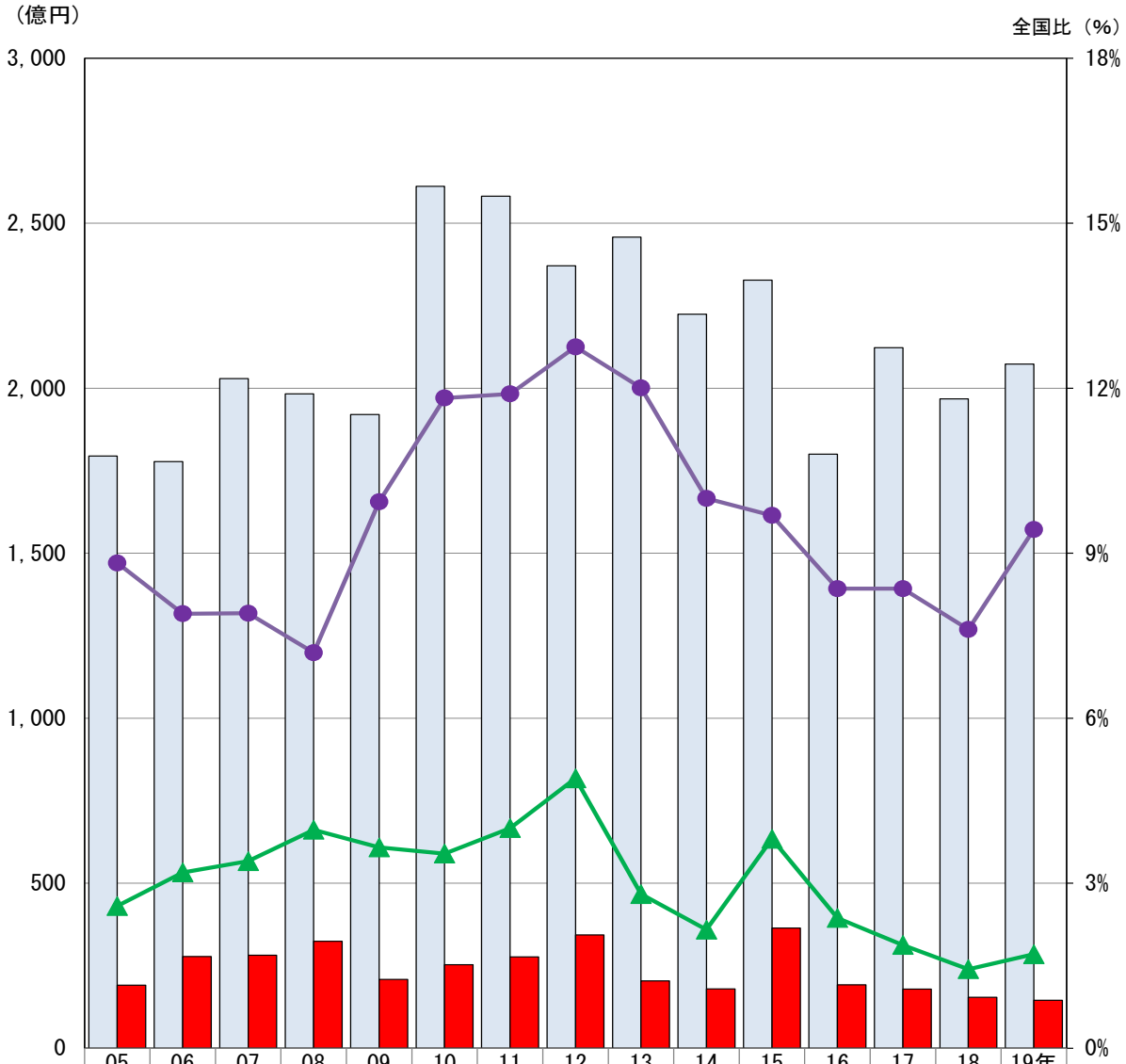


| | 05 | 06 | 07 | 08 | 09 | 10 | 11 | 12 | 13 | 14 | 15 | 16 | 17 | 18 | 19年 |
|---|---|---|---|---|---|---|---|---|---|---|---|---|---|---|---|
| 輸出額 | 1,795 | 1,778 | 2,029 | 1,983 | 1,920 | 2,612 | 2,582 | 2,371 | 2,458 | 2,224 | 2,327 | 1,800 | 2,123 | 1,967 | 2,073 |
| 輸入額 | 191 | 278 | 282 | 324 | 208 | 253 | 276 | 343 | 204 | 180 | 364 | 192 | 179 | 154 | 145 |
| 輸出全国比 | 8.8% | 7.9% | 7.9% | 7.2% | 9.9% | 11.8% | 11.9% | 12.8% | 12.0% | 10.0% | 9.7% | 8.4% | 8.4% | 7.6% | 9.4% |
| 輸入全国比 | 2.6% | 3.2% | 3.4% | 4.0% | 3.7% | 3.5% | 4.0% | 4.9% | 2.8% | 2.2% | 3.8% | 2.4% | 1.9% | 1.4% | 1.7% |

出所：財務省「貿易統計」、門司税関提供のデータより九州経済産業局作成

## 図表2-7-3　九州からシンガポールへの輸出品目

（単位：億円、%）

（中分類）

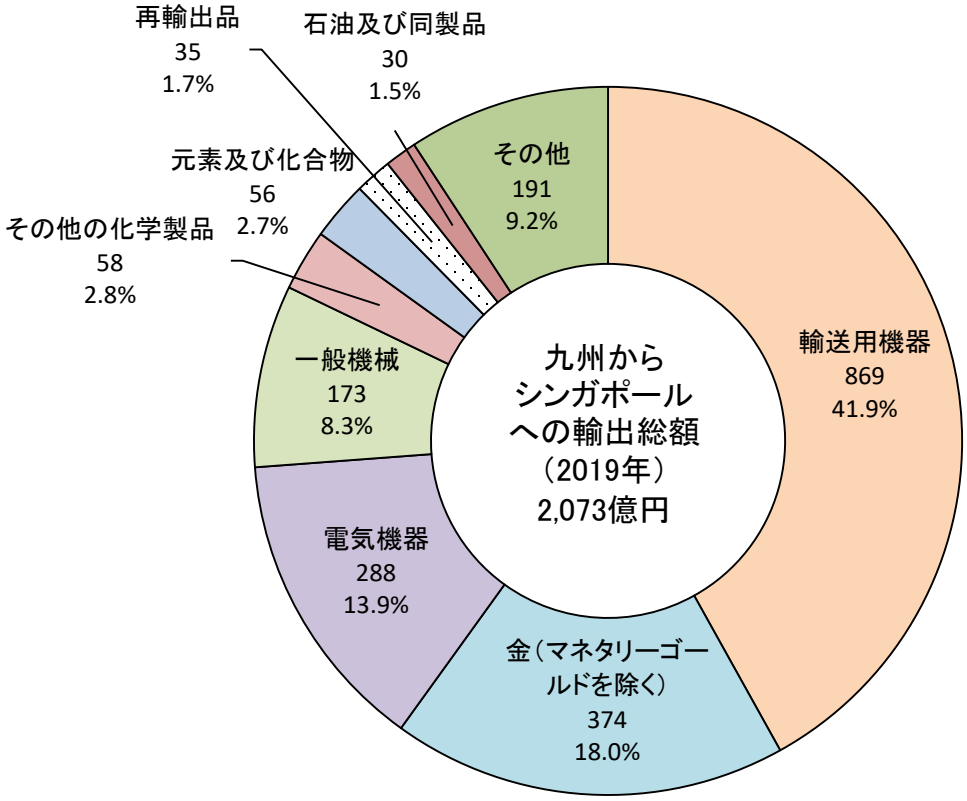


| 主な輸出品目 | 中分類 | 輸出額（億円） | 構成比(%) | 前年比(%) | 全国比(%) |
|---|---|---|---|---|---|
| 船舶類 | 輸送用機器 | 784 | 37.8% | 121.9% | 31.3% |
| 金（マネタリーゴールドを除く） | 金（マネタリーゴールドを除く） | 374 | 18.0% | ▲5.4% | 29.7% |
| 事務用機器 | 一般機械 | 127 | 6.1% | ▲21.8% | 22.7% |
| 映像機器 | 電気機器 | 108 | 5.2% | ▲42.6% | 64.3% |
| 音響・映像機器の部分品 | 電気機器 | 78 | 3.7% | 73.5% | 79.8% |
| 自動車 | 輸送用機器 | 76 | 3.6% | ▲22.7% | 8.2% |
| 半導体等電子部品 | 電気機器 | 67 | 3.2% | ▲18.7% | 4.4% |
| 有機化合物 | 元素及び化合物 | 52 | 2.5% | ▲7.7% | 19.5% |
| 石油製品 | 石油及び同製品 | 30 | 1.5% | 38.4% | 3.8% |
| アルミニウム及び同合金 | 非鉄金属 | 22 | 1.1% | ▲49.4% | 58.8% |
| その他 | | 356 | 17.2% | － | － |
| 総　額 | | 2,073 | 100% | 5.4% | 9.4% |

寄与度（増加分）：船舶類（＋21.9%）、音響・映像機器の部分品（＋1.7%）等
寄与度（減少分）：映像機器（▲4.1%）、事務用機器（▲1.8%）等

出所：財務省「貿易統計」より九州経済産業局作成

## 図表2-7-4　九州のシンガポールからの輸入品目

（単位：億円、%）

（中分類）

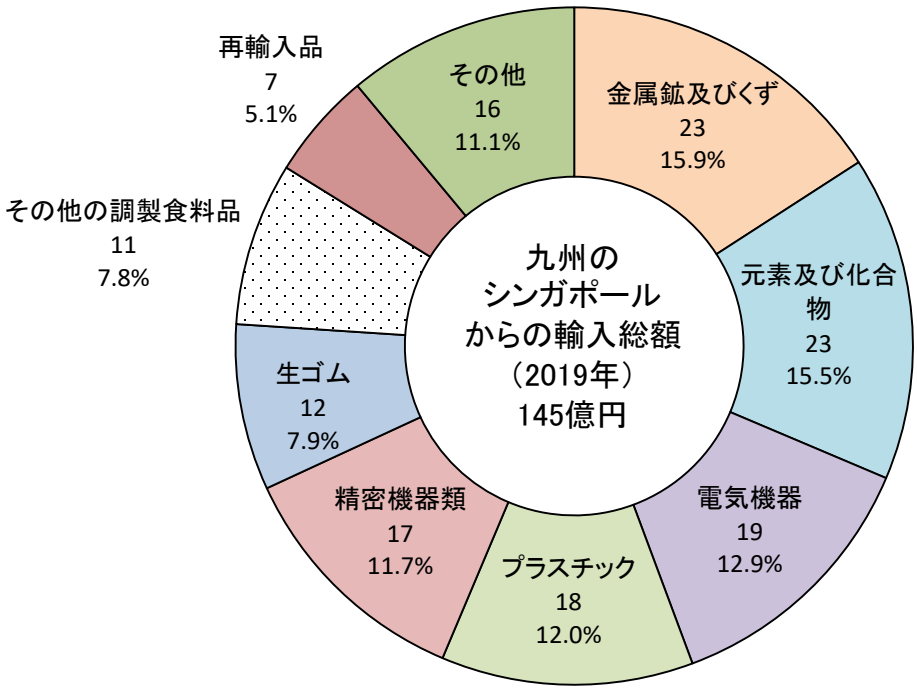


| 主な輸入品目 | 中分類 | 輸入額（億円） | 構成比(%) | 前年比(%) | 全国比(%) |
|---|---|---|---|---|---|
| 有機化合物 | 元素及び化合物 | 21 | 14.8% | ▲10.6% | 2.3% |
| 科学光学機器 | 精密機器類 | 17 | 11.7% | ▲12.0% | 21.4% |
| 半導体等電子部品 | 電気機器 | 17 | 11.6% | ▲19.0% | 1.6% |
| 非鉄卑金属くず | 金属鉱及びくず | 14 | 9.6% | 14.9% | 5.3% |
| 合成ゴム | 生ゴム | 12 | 7.9% | ▲43.2% | 1.0% |
| 合成樹脂 | プラスチック | 8 | 5.3% | ▲87.5% | 0.8% |
| 半導体等製造装置 | 一般機械 | 7 | 4.6% | ▲20.1% | 11.3% |
| ポリエチレン | プラスチック | 3 | 1.8% | 25.0% | 5.2% |
| 石油製品 | 石油及び同製品 | 2 | 1.2% | 5.9% | 0.5% |
| 電気回路等の機器 | 電気機器 | 2 | 1.1% | ▲16.4% | 10.3% |
| その他 | | 44 | 30.4% | － | － |
| 総　額 | | 145 | 100% | ▲5.8% | 1.7% |

寄与度（増加分）：合成樹脂（＋0.6%）、電気回路等の機器（＋0.2%）等
寄与度（減少分）：有機化合物（▲12.4%）、合成ゴム（▲8.6%）等

出所：財務省「貿易統計」より九州経済産業局作成

# ８．九州とマレーシアの貿易

## 8-1 マレーシアの経済概況

| | |
|---|---|
| 面　　積 | 約33万㎢（日本の約0.9倍） |
| 人　　口 | 約3,200万人（2017年マレーシア統計局） |
| 首　　都 | クアラルンプール |
| 民　　族 | マレー系（約69%）、中国系（約23%）、インド系（約7%）<br>（注：マレー系には中国系及びインド系を除く他民族を含む） |
| 言　　語 | マレー語（国語）、中国語、タミール語、英語 |
| 宗　　教 | イスラム教（連邦の宗教）61%、仏教20%、儒教・道教1.0%、ヒンドゥー教6.0%、キリスト教9.0%、その他 |
| 政　　体 | 立憲君主制（議会制民主主義） |
| 主要産業 | 製造業（電気機器）、農林業（天然ゴム、パーム油、木材）及び鉱業（錫、原油、LNG） |

出所：外務省ＨＰ「国・地域」の「基礎データ」より九州経済産業局作成

図表2-8-1　マレーシアのマクロ経済

| | 単位 | 2015年 | 2016年 | 2017年 | 2018年 | 2019年 | |
|---|---|---|---|---|---|---|---|
| 実質ＧＤＰ成長率 | 前年比(%) | 5.1 | 4.4 | 5.7 | 4.7 | 4.3 | |
| 名目ＧＤＰ総額 | 10億ドル | 297 | 297 | 320 | 359 | 365 | * |
| 一人当たりＧＤＰ（名目） | ドル | 9,667 | 9,540 | 9,965 | 11,080 | 11,198 | * |
| 輸出額 | 億ドル | 1,991 | 1,900 | 2,175 | 2,489 | 2,382 | |
| | 前年比(%) | ▲ 14.9 | ▲ 4.6 | 14.5 | 14.4 | ▲ 4.3 | |
| 輸入額 | 億ドル | 1,757 | 1,688 | 1,946 | 2,182 | 2,051 | |
| | 前年比(%) | ▲ 15.9 | ▲ 3.9 | 15.3 | 12.1 | ▲ 6.0 | |
| 貿易収支 | 億ドル | 234 | 213 | 229 | 307 | 332 | |
| 対日貿易収支 | 億ドル | 49 | 16 | 28 | 14 | 4 | * |
| 鉱工業生産指数 | 前年比(%) | 4.7 | 4.1 | 4.4 | 3.0 | 2.4 | |
| 失業率 | (%) | 3.2 | 3.5 | 3.4 | 3.3 | 3.3 | |
| 消費者物価指数 | 前年比(%) | 2.1 | 2.1 | 3.8 | 1.0 | 0.7 | |
| 直接投資受入額 | 億ドル | 92 | 105 | 100 | 79 | 80 | * |
| 為替レート（１ドル） | リンギ | 3.91 | 4.15 | 4.30 | 4.04 | 4.14 | |
| 為替レート（１リンギ） | 円 | 30.99 | 26.23 | 26.08 | 27.37 | 26.32 | |

出所：内閣府「海外経済データ-月次アップデート-」（令和2年3月）、*はジェトロ・ウェブサイト「国・地域別情報」（基礎的経済指標）より九州経済産業局作成

## 8-2 マレーシアとの貿易動向

●2019年の九州の対マレーシア貿易額
輸出総額：１，１２０億円（対前年▲14.1%）　→　２年連続のマイナス
輸入総額：　８０２億円（対前年＋19.7%）　→　３年ぶりのマイナス
差引額　：　３１８億円（対前年▲42.5%）

●輸出品目（輸出額多い順）金（マネタリーゴールドを除く）、自動車、半導体等電子部品
〈寄与度↑〉船舶類（＋2.6%）、鉄鋼くず（＋0.9%）
〈寄与度↓〉半導体等電子部品（▲5.7%）、金（マネタリーゴールドを除く）（▲3.1%）

●輸入品目（輸入額多い順）石油ガス類、音響・映像機器（除家具）、合板・ウッドパネル
〈寄与度↑〉音響・映像機器（含部品）（＋1.9%）、植物性原材料（＋0.4%）
〈寄与度↓〉石油ガス類（▲15.3%）、合板・ウッドパネル（▲1.9%）

図表2-8-2　九州の対マレーシア貿易額の推移

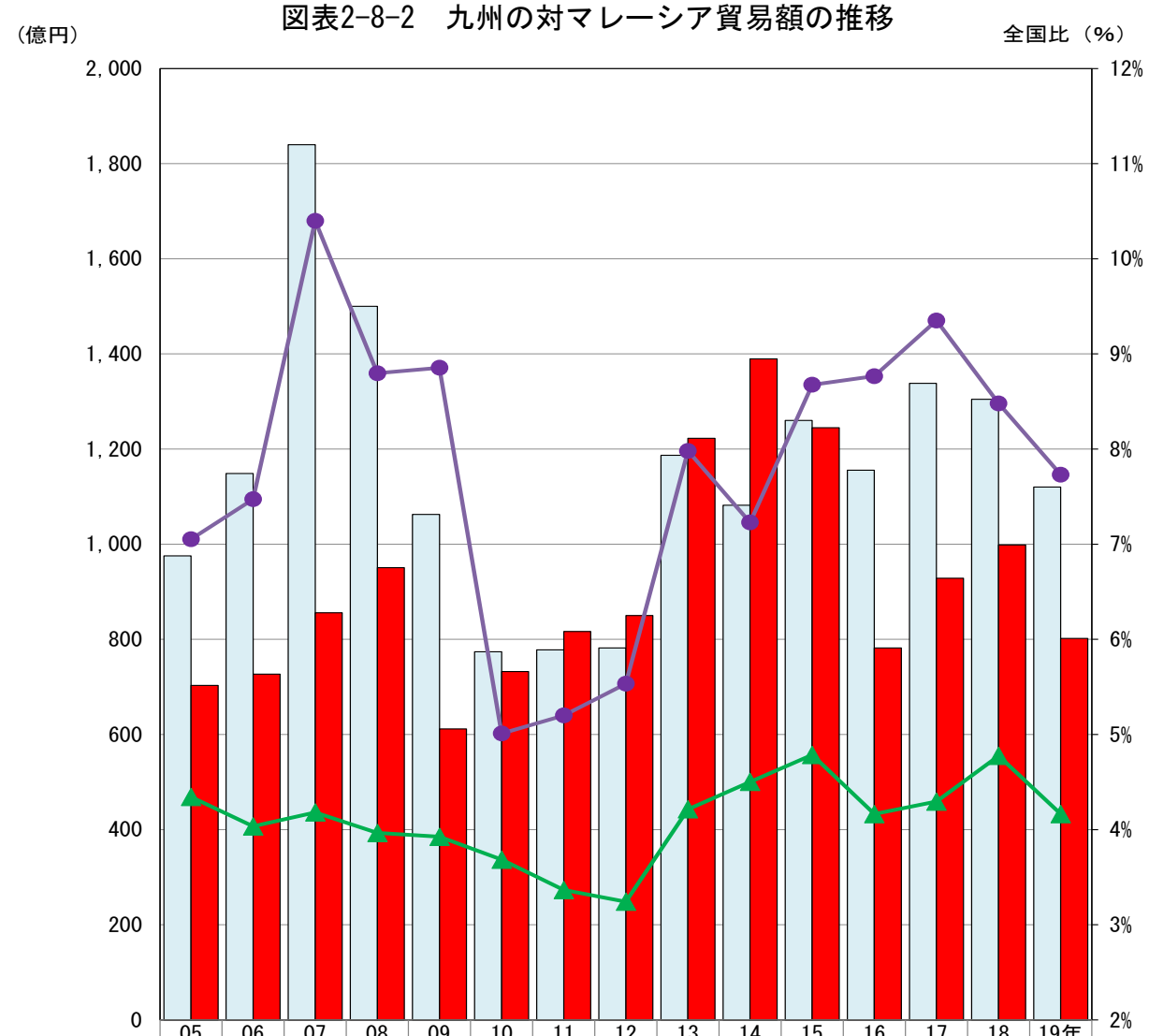


| | 05 | 06 | 07 | 08 | 09 | 10 | 11 | 12 | 13 | 14 | 15 | 16 | 17 | 18 | 19年 |
|---|---|---|---|---|---|---|---|---|---|---|---|---|---|---|---|
| 輸出額 | 975 | 1,149 | 1,840 | 1,500 | 1,063 | 774 | 778 | 782 | 1,187 | 1,082 | 1,260 | 1,156 | 1,338 | 1,305 | 1,120 |
| 輸入額 | 703 | 727 | 856 | 951 | 612 | 732 | 816 | 850 | 1,223 | 1,390 | 1,245 | 782 | 929 | 999 | 802 |
| 輸出全国比 | 7.1% | 7.5% | 10.4% | 8.8% | 8.9% | 5.0% | 5.2% | 5.5% | 8.0% | 7.2% | 8.7% | 8.8% | 9.4% | 8.5% | 7.7% |
| 輸入全国比 | 4.3% | 4.0% | 4.2% | 4.0% | 3.9% | 3.7% | 3.4% | 3.2% | 4.2% | 4.5% | 4.8% | 4.2% | 4.3% | 4.8% | 4.2% |

出所：財務省「貿易統計」、門司税関提供のデータより九州経済産業局作成

## 図表2-8-3　九州からマレーシアへの輸出品目

（単位：億円、%）

（中分類）

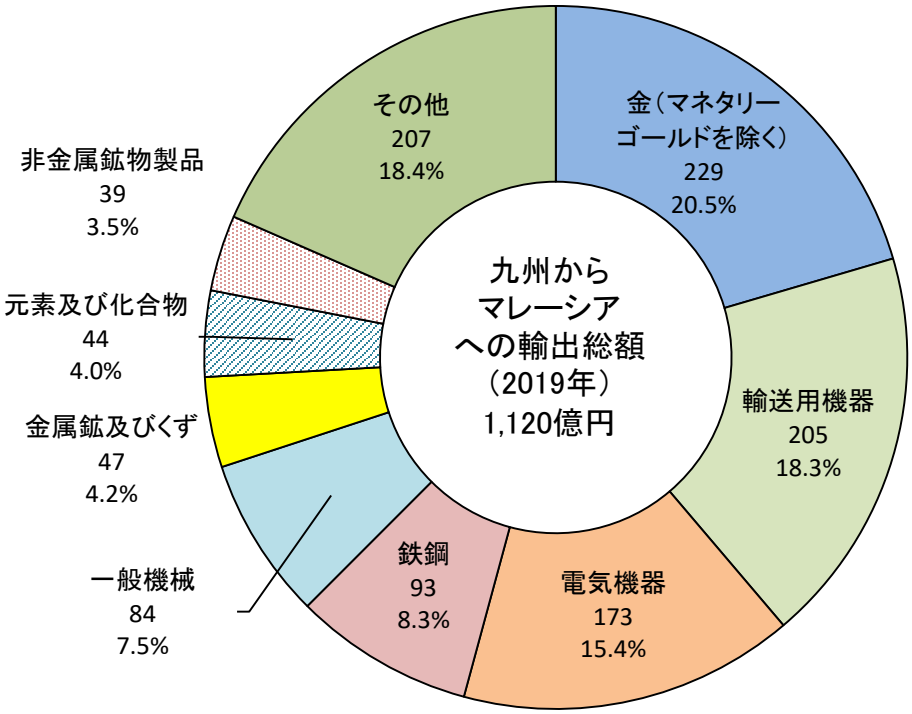


| 主な輸出品目 | 中分類 | 輸出額（億円） | 構成比(%) | 前年比(%) | 全国比(%) |
|---|---|---|---|---|---|
| 金（マネタリーゴールドを除く） | 金（マネタリーゴールドを除く） | 229 | 20.5% | ▲6.7% | 78.1% |
| 自動車 | 輸送用機器 | 140 | 12.5% | ▲20.4% | 10.9% |
| 半導体等電子部品 | 電気機器 | 138 | 12.3% | 208.1% | 13.8% |
| 鉄鋼のフラットロール製品 | 鉄鋼 | 91 | 8.1% | 8.3% | 15.5% |
| ガラス及び同製品 | 非金属鉱物製品 | 38 | 3.4% | 386.9% | 12.8% |
| 船舶類 | 輸送用機器 | 34 | 3.0% | ▲20.1% | 5.1% |
| 石油製品 | 石油及び同製品 | 29 | 2.6% | 23.7% | 27.3% |
| 無機化合物 | 元素及び化合物 | 28 | 2.5% | 3.0% | 24.0% |
| 自動車の部分品 | 輸送用機器 | 28 | 2.5% | ▲6.1% | 17.5% |
| 原動機 | 一般機械 | 25 | 2.2% | ▲0.9% | 8.0% |
| その他 | | 340 | 30.3% | － | － |
| 総　額 | | 1,120 | 100.0% | ▲14.1% | 7.7% |

寄与度（増加分）：船舶類（＋2.6%）、鉄鋼くず（＋0.9%）等
寄与度（減少分）：半導体等電子部品（▲5.7%）、金（マネタリーゴールドを除く）（▲3.1%）等

出所：財務省「貿易統計」より九州経済産業局作成

## 図表2-8-4　九州のマレーシアからの輸入品目

（単位：億円、%）

（中分類）

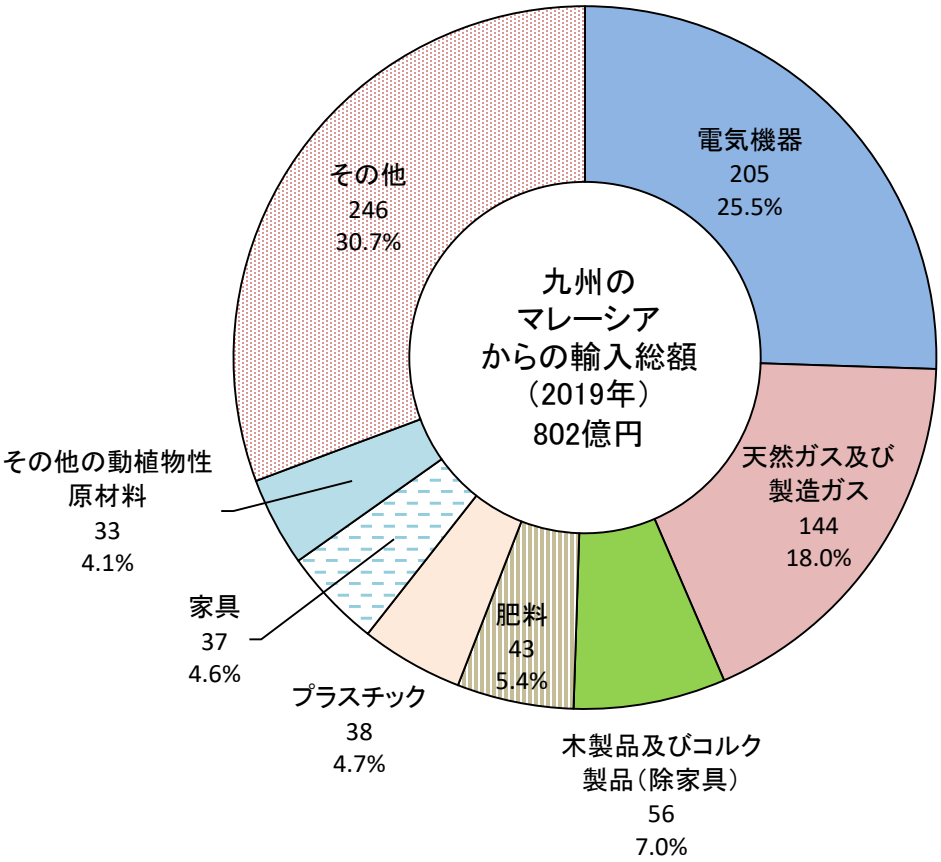


| 主な輸入品目 | 中分類 | 輸入額（億円） | 構成比(%) | 前年比(%) | 全国比(%) |
|---|---|---|---|---|---|
| 石油ガス類 | 天然ガス及び製造ガス | 144 | 18.0% | ▲6.8% | 4.9% |
| 音響・映像機器（含部品） | 電気機器 | 81 | 10.1% | 11.7% | 9.3% |
| 合板・ウッドパネル | 木製品及びコルク製品（除家具） | 47 | 5.8% | 37.8% | 6.4% |
| 半導体等電子部品 | 電気機器 | 36 | 4.4% | 36.5% | 3.3% |
| 通信機 | 電気機器 | 34 | 4.3% | ▲4.7% | 5.4% |
| 植物性原材料 | その他の動植物性原材料 | 33 | 4.1% | ▲7.7% | 9.0% |
| 科学光学機器 | 精密機器類 | 26 | 3.2% | 20.3% | 22.1% |
| 合金鉄 | 鉄鋼 | 22 | 2.7% | 124.7% | 11.7% |
| アルミニウム及び同合金 | 非鉄金属 | 20 | 2.5% | 111.4% | 10.5% |
| 絶縁電線及び絶縁ケーブル | 電気機器 | 17 | 2.1% | ▲16.8% | 30.7% |
| その他 | | 343 | 42.7% | － | － |
| 総　額 | | 802 | 100.0% | ▲19.7% | 4.2% |

寄与度（増加分）：音響・映像機器（含部品）（＋1.9%）、植物性原材料（＋0.4%）等
寄与度（減少分）：石油ガス類（▲15.3%）、合板・ウッドパネル（▲1.9%）等

出所：財務省「貿易統計」より九州経済産業局作成

# ９．九州とフィリピンの貿易

## 9-1 フィリピンの経済概況

| | |
|---|---|
| 面　　積 | 29万9,404㎢（日本の約8割）。7,109の島々がある。 |
| 人　　口 | 約1億98万人（2015年フィリピン国勢調査） |
| 首　　都 | マニラ（首都圏人口約1,288万人）（2015年フィリピン国勢調査） |
| 民　　族 | マレー系が主体。ほかに中国系、スペイン系及びこれらとの混血並びに少数民族がいる。 |
| 言　　語 | 国語はフィリピノ語、公用語はフィリピノ語及び英語。80前後の言語がある。 |
| 宗　　教 | ASEAN唯一のキリスト教国。国民の83%がカトリック、その他のキリスト教10%。<br>イスラム教5%（ミンダナオではイスラム教徒が人口の2割以上）。 |
| 政　　体 | 立憲共和制 |
| 主要産業 | 農林水産業（全就業人口の22%が従事）（2019年1月）<br>近年、コールセンター事業等のビジネス・プロセス・アウトソーシング（BPO）産業を含めたサービス業が大きく成長（全就業人口の約58%が従事）（2019年1月） |

出所：外務省ＨＰ「国・地域」の「基礎データ」より九州経済産業局作成

図表2-9-1　フィリピンのマクロ経済

| | 単位 | 2015年 | 2016年 | 2017年 | 2018年 | 2019年 | |
|---|---|---|---|---|---|---|---|
| 実質ＧＤＰ成長率 | 前年比(%) | 6.1 | 6.9 | 6.7 | 6.2 | 5.9 | |
| 名目ＧＤＰ総額 | 10億ドル | 293 | 305 | 314 | 331 | 360 | * |
| 一人当たりＧＤＰ（名目） | ドル | 2,863 | 2,924 | 2,976 | 3,104 | 3,294 | * |
| 輸出額 | 億ドル | 588 | 574 | 687 | 693 | 703 | |
| | 前年比(%) | ▲ 5.3 | ▲ 2.4 | 19.7 | 0.9 | 1.5 | |
| 輸入額 | 億ドル | 711 | 841 | 961 | 1,128 | 1,074 | |
| | 前年比(%) | 8.7 | 18.3 | 14.2 | 17.4 | ▲ 4.8 | |
| 貿易収支 | 億ドル | ▲ 122 | ▲ 267 | ▲ 274 | ▲ 435 | ▲ 370 | |
| 対日貿易収支 | 億ドル | 53 | 21 | ▲ 3 | ▲ 5 | 5 | * |
| 製造業生産指数 | 前年比(%) | ▲ 4.4 | 6.6 | ▲ 1.4 | 8.2 | ▲ 7.0 | |
| 失業率 | (%) | 6.3 | 5.5 | 5.7 | 5.3 | 5.1 | |
| 消費者物価指数 | 前年比(%) | 0.7 | 1.3 | 2.9 | 5.2 | 2.5 | |
| 直接投資受入額 | 億ドル | 54 | 46 | 21 | 34 | 76 | * |
| 為替レート（１ドル） | ペソ | 45.50 | 47.49 | 50.40 | 52.66 | 51.80 | |
| 為替レート（１ペソ） | 円 | 2.66 | 2.29 | 2.23 | 2.10 | 2.11 | |

出所：内閣府「海外経済データ-月次アップデート-」（令和2年3月）、*はジェトロ・ウェブサイト「国・地域別情報」（基礎的経済指標）より九州経済産業局作成

## 9-2 フィリピンとの貿易動向

●2019年の九州の対フィリピン貿易額
輸出総額：　８３３億円（対前年＋27.1%）　→　２年ぶりのプラス
輸入総額：１，１２１億円（対前年▲ 3.1%）　→　４年連続のマイナス
差引額　：▲２８８億円（対前年▲42.5%）

●輸出品目（輸出額多い順）自動車、半導体等電子部品、鉄鋼のフラットロール製品
〈寄与度↑〉半導体等電子部品（＋18.8%）、船舶類（＋12.0%）
〈寄与度↓〉建設用・鉱山用機械（▲2.0%）、織物用糸（▲1.7%）

●輸入品目（輸入額多い順）絶縁電線及び絶縁ケーブル、非鉄金属鉱、果実
〈寄与度↑〉通信機（＋3.2%）、半導体等電子部品（＋0.3%）
〈寄与度↓〉非鉄金属鉱（▲2.8%）、自動車の部分品（▲1.9%）

図表2-9-2　九州の対フィリピン貿易額の推移

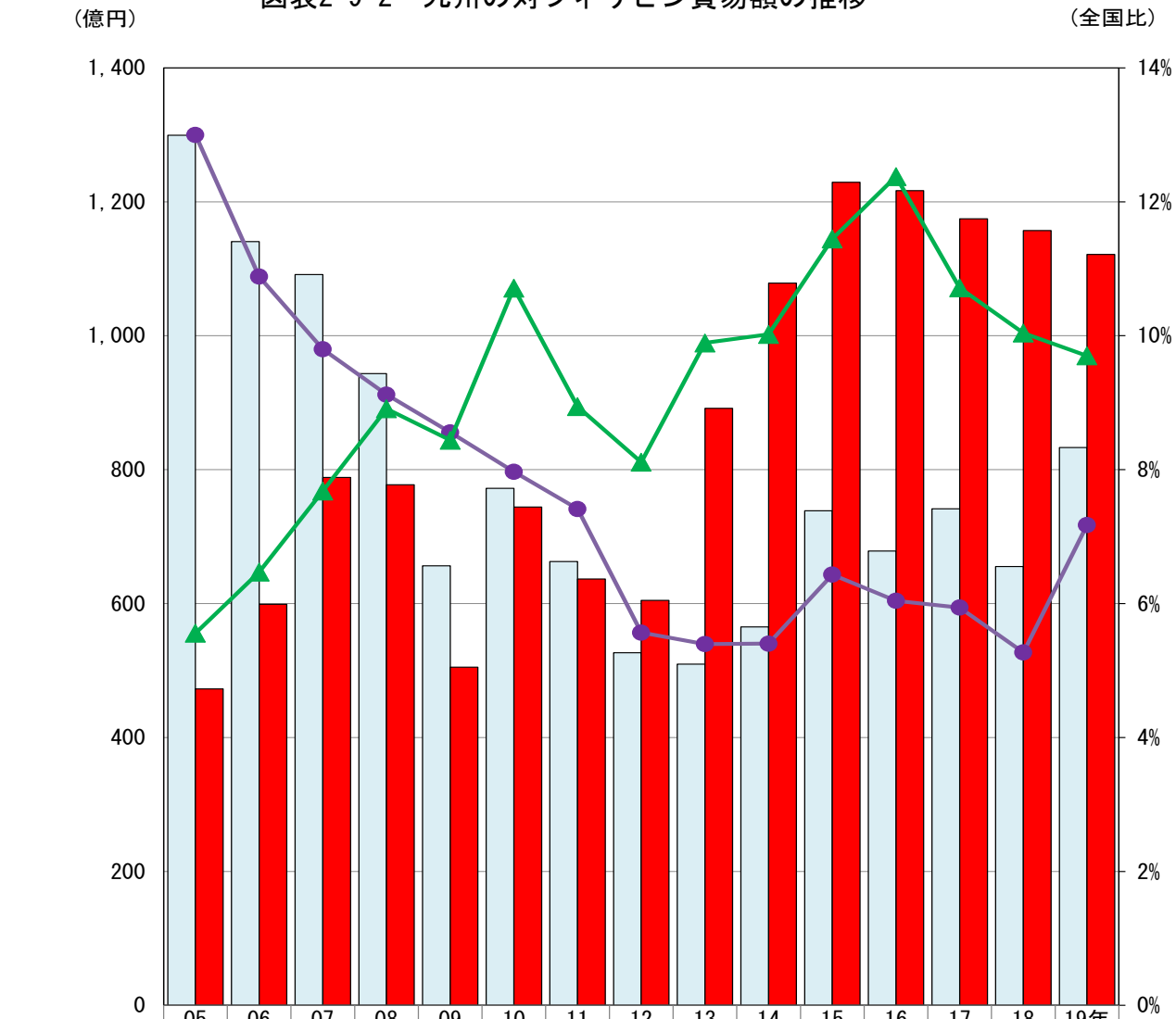


| | 05 | 06 | 07 | 08 | 09 | 10 | 11 | 12 | 13 | 14 | 15 | 16 | 17 | 18 | 19年 |
|---|---|---|---|---|---|---|---|---|---|---|---|---|---|---|---|
| 輸出額 | 1,300 | 1,141 | 1,091 | 943 | 657 | 772 | 663 | 526 | 510 | 565 | 739 | 679 | 741 | 655 | 833 |
| 輸入額 | 472 | 599 | 788 | 777 | 505 | 744 | 637 | 605 | 891 | 1,079 | 1,229 | 1,217 | 1,175 | 1,157 | 1,121 |
| 輸出全国比 | 13.0% | 10.9% | 9.8% | 9.1% | 8.6% | 8.0% | 7.4% | 5.6% | 5.4% | 5.4% | 6.4% | 6.0% | 5.9% | 5.3% | 7.2% |
| 輸入全国比 | 5.6% | 6.5% | 7.7% | 8.9% | 8.4% | 10.7% | 8.9% | 8.1% | 9.9% | 10.0% | 11.4% | 12.4% | 10.7% | 10.0% | 9.7% |

出所：財務省「貿易統計」、門司税関提供のデータより九州経済産業局作成

## 図表2-9-3　九州からフィリピンへの輸出品目

（単位：億円、%）

（中分類）

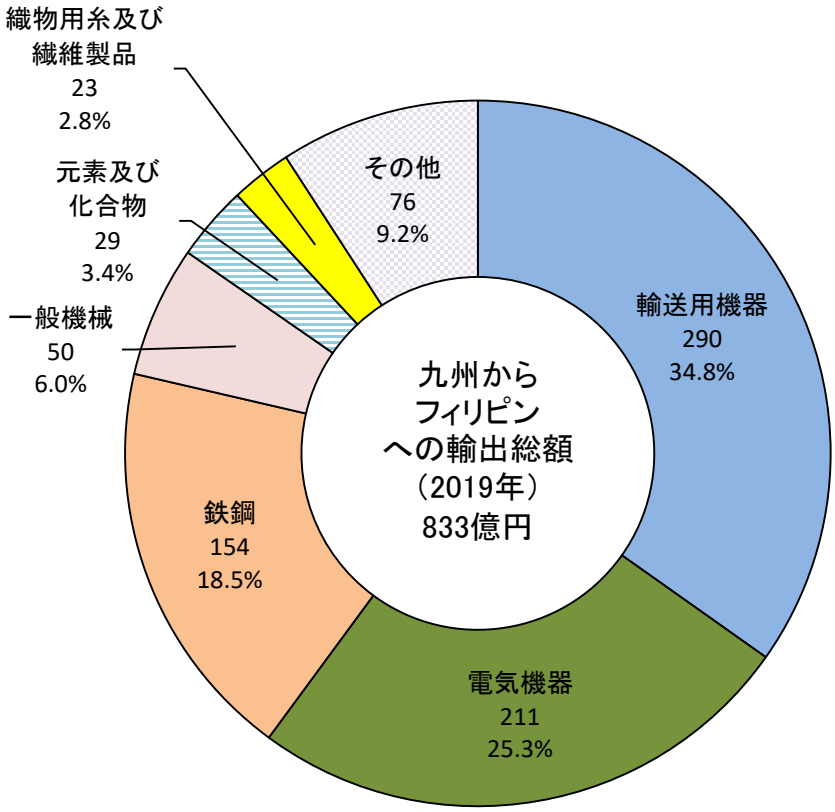


| 主な輸出品目 | 中分類 | 輸出額（億円） | 構成比(%) | 前年比(%) | 全国比(%) |
|---|---|---|---|---|---|
| 自動車 | 輸送用機器 | 180 | 21.6% | 20.6% | 12.0% |
| 半導体等電子部品 | 電気機器 | 170 | 20.4% | 266.1% | 18.5% |
| 鉄鋼のフラットロール製品 | 鉄鋼 | 148 | 17.7% | ▲4.5% | 34.0% |
| 船舶類 | 輸送用機器 | 100 | 12.0% | 371.7% | 60.7% |
| 有機化合物 | 元素及び化合物 | 23 | 2.8% | ▲17.2% | 12.0% |
| 荷役機械 | 一般機械 | 22 | 2.6% | 57.4% | 15.2% |
| 織物用糸 | 織物用糸及び繊維製品 | 19 | 2.3% | ▲36.6% | 78.1% |
| セメント | 非金属鉱物製品 | 15 | 1.8% | 3.0% | 62.2% |
| 重電機器 | 電気機器 | 9 | 1.1% | 47.8% | 5.3% |
| 建設用・鉱山用機械 | 一般機械 | 9 | 1.1% | ▲58.7% | 4.6% |
| その他 | | 139 | 16.7% | － | － |
| 総　額 | | 833 | 100.0% | 27.1% | 7.2% |

寄与度（増加分）：半導体等電子部品（＋18.8%）、船舶類（＋12.0%）等
寄与度（減少分）：建設用・鉱山用機械（▲2.0%）、織物用糸（▲1.7%）等

出所：財務省「貿易統計」より九州経済産業局作成

## 図表2-9-4　九州のフィリピンからの輸入品目

（単位：億円、%）

（中分類）

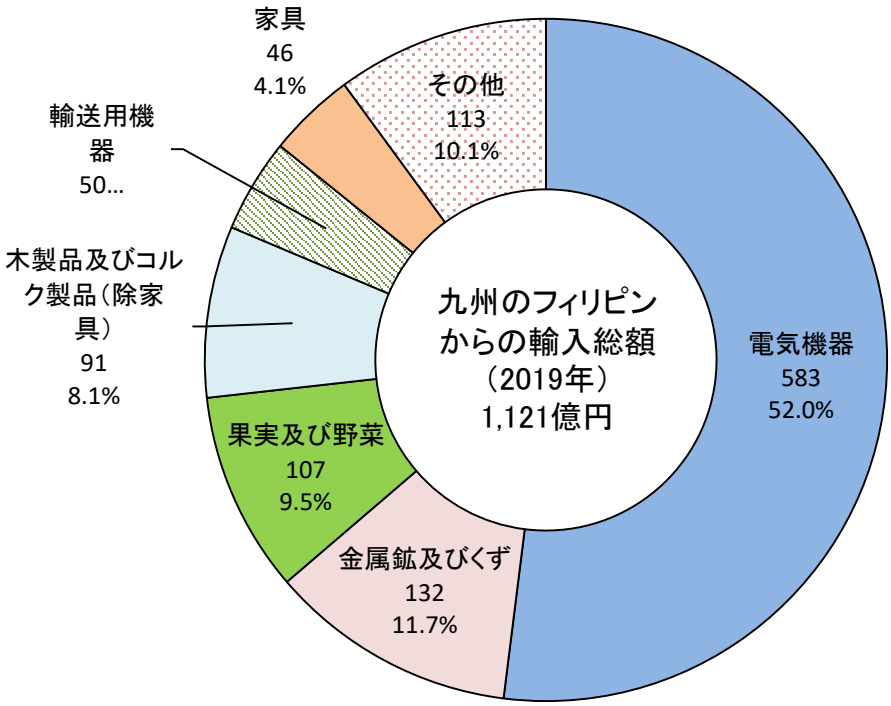


| 主な輸入品目 | 中分類 | 輸入額（億円） | 構成比(%) | 前年比(%) | 全国比(%) |
|---|---|---|---|---|---|
| 絶縁電線及び絶縁ケーブル | 電気機器 | 365 | 32.5% | ▲0.4% | 26.4% |
| 非鉄金属鉱 | 金属鉱及びくず | 108 | 9.7% | ▲22.9% | 10.1% |
| 果実 | 果実及び野菜 | 107 | 9.5% | ▲1.9% | 10.3% |
| 木製建具及び建築用木工品 | 木製品及びコルク製品（除家具） | 89 | 7.9% | ▲0.5% | 8.6% |
| 通信機 | 電気機器 | 66 | 5.9% | 125.4% | 13.9% |
| 音響・映像機器（含部品） | 電気機器 | 49 | 4.4% | ▲28.5% | 14.7% |
| 自動車の部分品 | 輸送用機器 | 43 | 3.8% | ▲34.3% | 21.0% |
| 半導体等電子部品 | 電気機器 | 41 | 3.7% | 9.7% | 5.3% |
| ポンプ及び遠心分離機 | 一般機械 | 33 | 3.0% | ▲10.5% | 22.4% |
| 非鉄卑金属くず | 金属鉱及びくず | 21 | 1.9% | ▲19.8% | 21.7% |
| その他 | | 200 | 17.8% | － | － |
| 総　額 | | 1,121 | 100.0% | ▲3.1% | 9.7% |

寄与度（増加分）：通信機（＋3.2%）、半導体等電子部品（＋0.3%）等
寄与度（減少分）：非鉄金属鉱（▲2.8%）、自動車の部分品（▲1.9%）等

出所：財務省「貿易統計」より九州経済産業局作成

# １０．九州とインドネシアの貿易

## 10-1 インドネシアの経済概況

| | |
|---|---|
| 面　　積 | 約192万㎢（日本の約5倍） |
| 人　　口 | 約2.55億人（2015年、インドネシア政府統計） |
| 首　　都 | ジャカルタ（人口1,017万人：2015年、インドネシア政府統計） |
| 民　　族 | 大半がマレー系（ジャワ、スンダ等約300種族） |
| 言　　語 | インドネシア語 |
| 宗　　教 | イスラム教 87.21%、キリスト教 9.87%(プロテスタント 6.96%、カトリック 2.91%)、<br>ヒンズー教 1.69%、仏教 0.72%、儒教 0.05%、その他 0.50%（2016年、宗教省統計） |
| 政　　体 | 大統領制、共和制 |
| 主要産業 | 製造業（19.9%）：輸送機器（二輪車など）、飲食品など<br>農林水産業（12.8%）：パーム油、ゴム、米、ココア、キャッサバ、コーヒー豆など<br>商業・ホテル・飲食業（15.8%）<br>鉱業（8.1%）：LNG、石炭、錫、石油など<br>建設（10.5%）、運輸・通信（9.1%）、金融・保険（4.2%）、<br>行政サービス・軍事・社会保障（3.7%）<br>（カッコ内は2018年における名目GDP構成比）（インドネシア政府統計） |

出所：外務省ＨＰ「国・地域」の「基礎データ」より九州経済産業局作成

図表2-10-1　インドネシアのマクロ経済

| | 単位 | 2015年 | 2016年 | 2017年 | 2018年 | 2019年 | |
|---|---|---|---|---|---|---|---|
| 実質ＧＤＰ成長率 | 前年比(%) | 4.9 | 5.0 | 5.1 | 5.2 | 5.0 | |
| 名目ＧＤＰ総額 | 10億ドル | 861 | 932 | 1,015 | 1,022 | － | * |
| 一人当たりＧＤＰ（名目） | ドル | 3,371 | 3,604 | 3,876 | 3,871 | － | * |
| 輸出額 | 億ドル | 1,504 | 1,452 | 1,688 | 1,800 | 1,675 | |
| | 前年比(%) | ▲ 14.6 | ▲ 3.4 | 16.3 | 6.6 | ▲ 7.0 | |
| 輸入額 | 億ドル | 1,427 | 1,357 | 1,570 | 1,887 | 1,707 | |
| | 前年比(%) | ▲ 19.9 | ▲ 4.9 | 15.7 | 20.2 | ▲ 9.5 | |
| 貿易収支 | 億ドル | 77 | 95 | 118 | ▲ 87 | ▲ 32 | |
| 対日貿易収支 | 億ドル | 48 | 31 | 25 | 15 | 3 | * |
| 製造業生産指数 | 前年比(%) | 4.8 | 4.0 | 4.3 | 4.4 | 0.4 | |
| 失業率 | (%) | 6.2 | 5.6 | 5.5 | 5.3 | 5.3 | |
| 消費者物価指数 | 前年比(%) | 6.4 | 3.5 | 3.8 | 3.2 | 3.0 | |
| 直接投資受入額 | 億ドル | 293 | 290 | 322 | 293 | － | * |
| 為替レート（１ドル） | ルピア | 13,389.41 | 13,308.33 | 13,380.83 | 14,236.94 | 14,147.67 | |
| 為替レート（１ルピア） | 円 | 0.009 | 0.008 | 0.008 | 0.008 | 0.008 | |

出所：出所：内閣府「海外経済データ-月次アップデート-」（令和2年3月）
*はジェトロ・ウェブサイト「国・地域別情報」（基礎的経済指標）

# 10-2 インドネシアとの貿易動向

●2019年の九州の対インドネシア貿易額
輸出総額：　　８７４億円（対前年▲ 9.6%）　→３年ぶりのマイナス
輸入総額：　１，９５８億円（対前年▲29.6%）　→２年ぶりのマイナス
差引額　：▲１，０８３億円（対前年▲24.5%）

●輸出品目（輸出額多い順）鉄鋼のフラットロール製品、ゴムタイヤ及びチューブ、荷役機械
〈寄与度↑〉荷役機械（＋8.3%）、船舶類（＋2.8%）
〈寄与度↓〉原動機（▲14.5%）、有機化合物（▲2.6%）

●輸入品目（輸入額多い順）石炭、天然ゴム、石油ガス類
〈寄与度↑〉天然ゴム（＋0.6%）、魚介類（＋0.3%）
〈寄与度↓〉非鉄金属鉱（▲17.0%）、石炭（▲7.7%）

図表2-10-2　九州の対インドネシア貿易額の推移

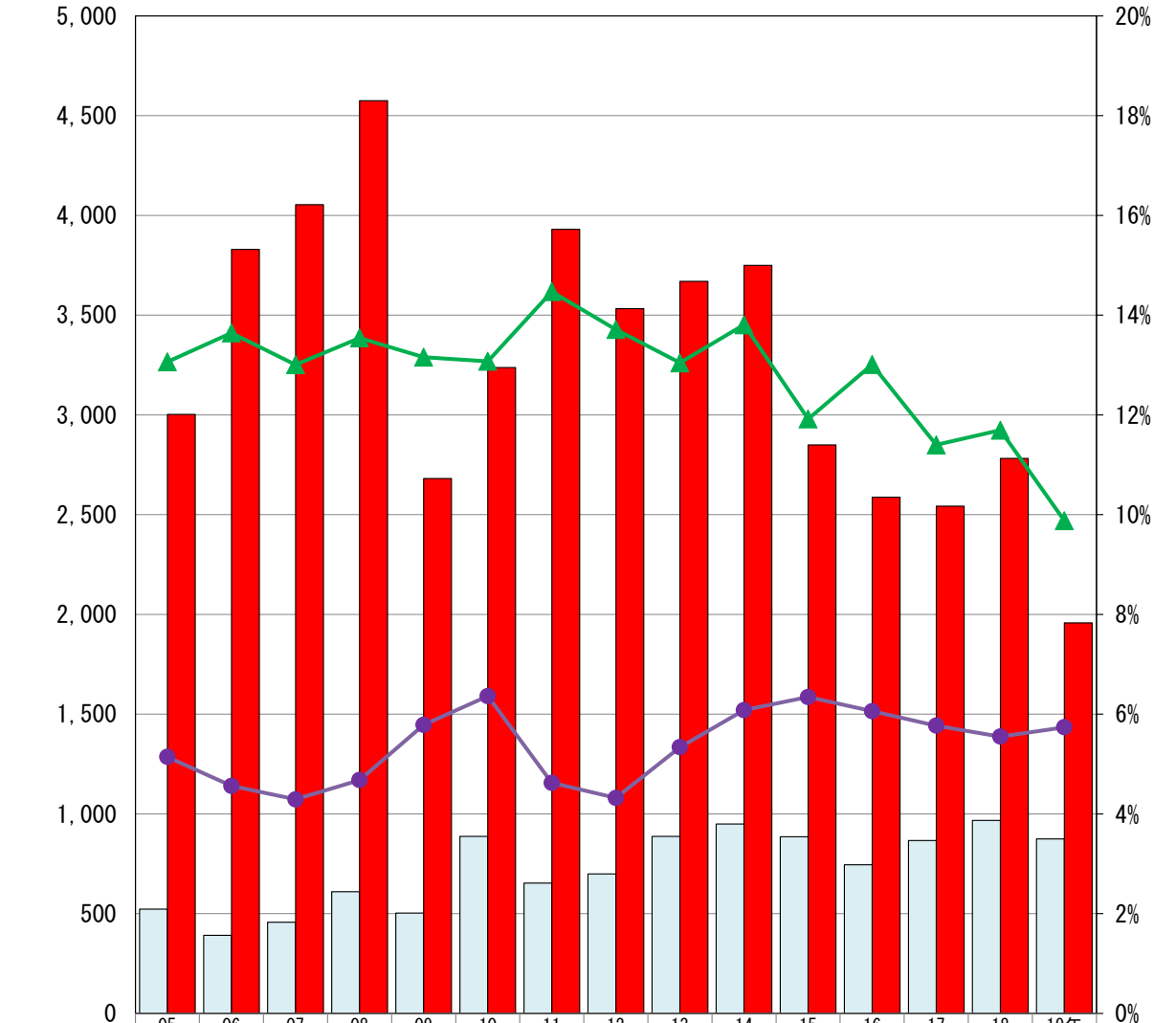


| | 05 | 06 | 07 | 08 | 09 | 10 | 11 | 12 | 13 | 14 | 15 | 16 | 17 | 18 | 19年 |
|---|---|---|---|---|---|---|---|---|---|---|---|---|---|---|---|
| 輸出額 | 523 | 391 | 457 | 610 | 503 | 887 | 653 | 699 | 887 | 949 | 886 | 745 | 867 | 967 | 874 |
| 輸入額 | 3,002 | 3,830 | 4,053 | 4,575 | 2,681 | 3,238 | 3,930 | 3,533 | 3,669 | 3,750 | 2,849 | 2,588 | 2,543 | 2,782 | 1,958 |
| 輸出全国比 | 5.1% | 4.6% | 4.3% | 4.7% | 5.8% | 6.4% | 4.6% | 4.3% | 5.3% | 6.1% | 6.3% | 6.1% | 5.8% | 5.5% | 5.7% |
| 輸入全国比 | 13.1% | 13.6% | 13.0% | 13.5% | 13.2% | 13.1% | 14.5% | 13.7% | 13.0% | 13.8% | 11.9% | 13.0% | 11.4% | 11.7% | 9.9% |

出所：財務省「貿易統計」より九州経済産業局作成

## 図表2-10-3　九州からインドネシアへの輸出品目

（単位：億円、%）

（中分類）

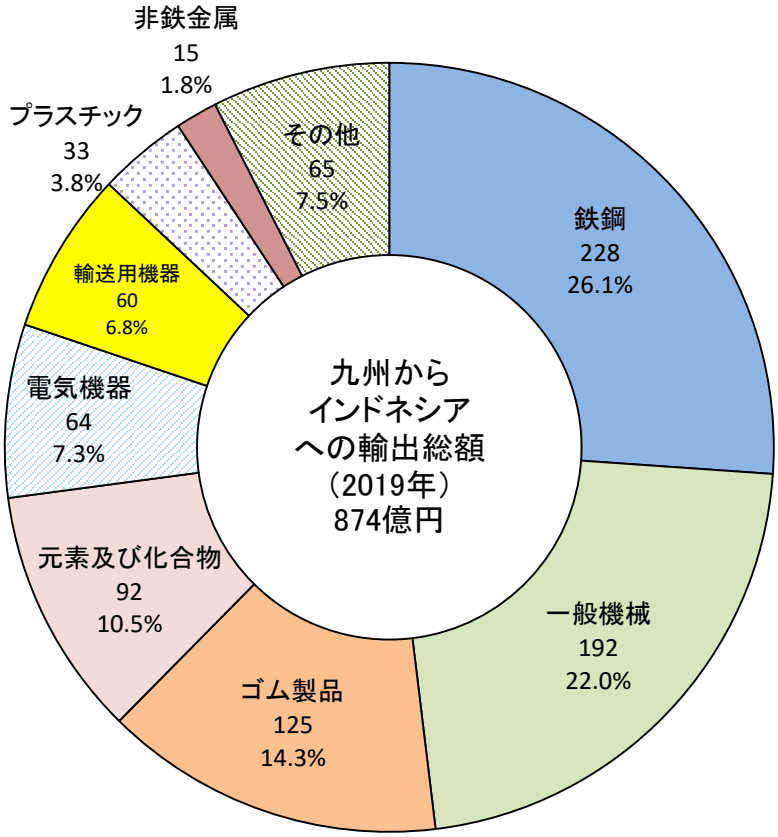


| 主な輸出品目 | 中分類 | 輸出額（億円） | 構成比(%) | 前年比(%) | 全国比(%) |
|---|---|---|---|---|---|
| 鉄鋼のフラットロール製品 | 鉄鋼 | 163 | 18.6% | ▲10.1% | 13.5% |
| ゴムタイヤ及びチューブ | ゴム製品 | 123 | 14.1% | 8.8% | 49.3% |
| 荷役機械 | 一般機械 | 85 | 9.7% | 1662.7% | 18.1% |
| 原動機 | 一般機械 | 65 | 7.5% | ▲68.1% | 4.5% |
| 鉄鋼の棒・形鋼及び線 | 鉄鋼 | 63 | 7.2% | 4.3% | 18.2% |
| 有機化合物 | 元素及び化合物 | 53 | 6.1% | ▲31.8% | 18.8% |
| 無機化合物 | 元素及び化合物 | 38 | 4.4% | ▲0.8% | 17.0% |
| 半導体等電子部品 | 電気機器 | 29 | 3.3% | 0.8% | 11.8% |
| 船舶類 | 輸送用機器 | 28 | 3.2% | 2675.7% | 67.4% |
| 自動車 | 輸送用機器 | 27 | 3.1% | 216.3% | 3.3% |
| その他 | | 201 | 22.9% | － | － |
| 総　額 | | 874 | 100.0% | ▲9.6% | 5.7% |

寄与度（増加分）：荷役機械（＋8.3%）、船舶類（＋2.8%）等
寄与度（減少分）：原動機（▲14.5%）、有機化合物（▲2.6%）等

出所：財務省「貿易統計」より九州経済産業局作成

## 図表2-10-4　九州のインドネシアからの輸入品目

（単位：億円、%）

（中分類）

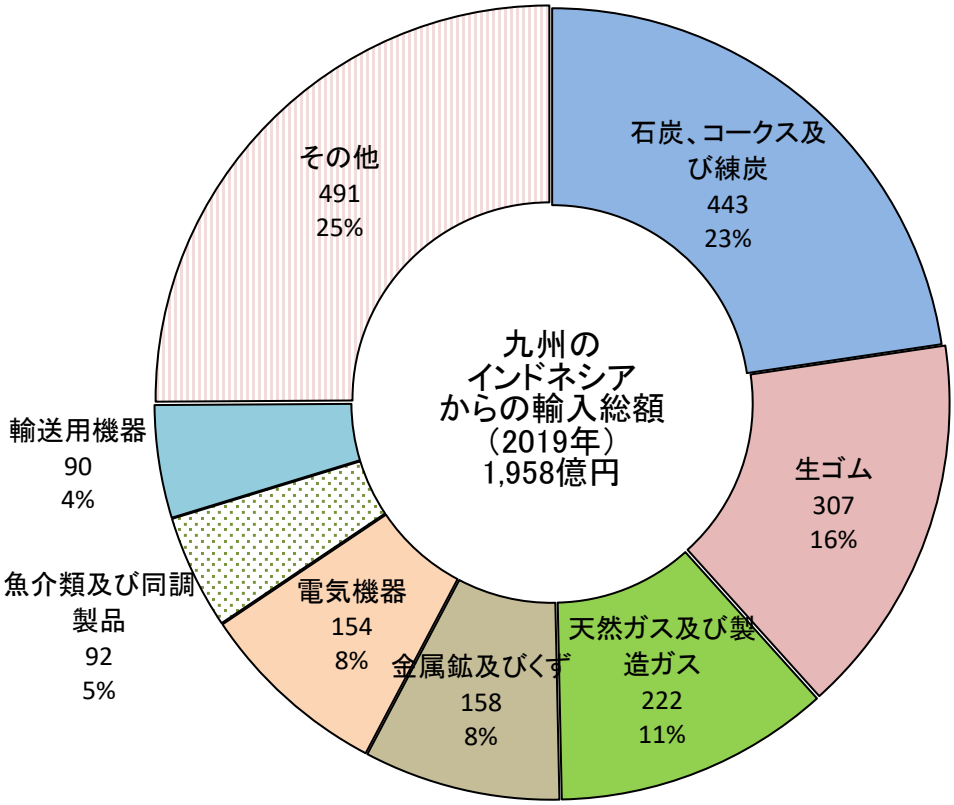


| 主な輸入品目 | 中分類 | 輸入額（億円） | 構成比(%) | 前年比(%) | 全国比(%) |
|---|---|---|---|---|---|
| 石炭 | 石炭、コークス及び練炭 | 443 | 22.6% | ▲32.6% | 14.7% |
| 天然ゴム | 生ゴム | 307 | 15.7% | 6.1% | 38.1% |
| 石油ガス類 | 天然ガス及び製造ガス | 222 | 11.3% | ▲5.9% | 9.1% |
| 非鉄金属鉱 | 金属鉱及びくず | 139 | 7.1% | ▲77.3% | 12.8% |
| 絶縁電線及び絶縁ケーブル | 電気機器 | 106 | 5.4% | ▲1.8% | 10.0% |
| 自動車の部分品 | 輸送用機器 | 85 | 4.3% | 2.5% | 26.4% |
| 魚介類 | 魚介類及び同調製品 | 65 | 3.3% | 14.0% | 13.6% |
| 植物性油かす | 飼料 | 60 | 3.1% | 9.5% | 42.2% |
| 合板・ウッドパネル | 木製品及びコルク製品（除家具） | 47 | 2.4% | ▲13.8% | 7.7% |
| 紙及び板紙 | 紙類及び同製品 | 41 | 2.1% | 3.7% | 11.4% |
| その他 | | 442 | 22.6% | － | － |
| 総　額 | | 1,958 | 100.0% | ▲29.6% | 9.9% |

寄与度（増加分）：天然ゴム（＋0.6%）、魚介類（＋0.3%）等
寄与度（減少分）：非鉄金属鉱（▲17.0%）、石炭（▲7.7%）等

出所：財務省「貿易統計」より九州経済産業局作成

# １１．九州とミャンマーの貿易

## 11-1 ミャンマーの経済概況

| | |
|---|---|
| 面　　積 | 約68万㎢（日本の約1.8倍） |
| 人　　口 | 5,141万人（2014年9月（ミャンマー入国管理・人口省発表） |
| 首　　都 | ネーピードー |
| 民　　族 | ビルマ族（約70%）、その他多くの少数民族 |
| 言　　語 | ミャンマー語 |
| 宗　　教 | 仏教（90%）、キリスト教、イスラム教等 |
| 政　　体 | 大統領制、共和制 |
| 主要産業 | 農業、天然ガス、製造業 |

出所：外務省ＨＰ「国・地域」の「基礎データ」より九州経済産業局作成

図表2-11-1　ミャンマーのマクロ経済

| | 単位 | 2015年 | 2016年 | 2017年 | 2018年 | 2019年 |
|---|---|---|---|---|---|---|
| 実質ＧＤＰ成長率 | 前年比(%) | 7.5 | 5.2 | 6.3 | 6.7 | ― |
| 名目ＧＤＰ総額 | 10億ドル | 63.2 | 60.5 | 61.4 | 68.6 | ― |
| 一人当たりＧＤＰ（名目） | ドル | 1,219 | 1,157 | 1,166 | 1,298 | ― |
| 輸出額 | 億ドル | 114.4 | 118.4 | 138.9 | 167.8 | ― |
| | 前年比(%) | 0.2 | 3.5 | 17.4 | 20.8 | ― |
| 輸入額 | 億ドル | 169.9 | 157.2 | 192.5 | 194.4 | ― |
| | 前年比(%) | 4.0 | ▲ 7.5 | 22.5 | 1.0 | ― |
| 貿易収支 | 億ドル | ▲ 55.6 | ▲ 38.8 | ▲ 53.6 | ▲ 26.6 | ― |
| 対日貿易収支 | 億ドル | ▲ 11.0 | ▲ 5.9 | ▲ 1.5 | 6.9 | ― |
| 消費者物価上昇率 | (%) | 9.5 | 7.0 | 4.6 | 6.9 | ― |
| 失業率 | (%) | 4.0 | 4.0 | 4.0 | 4.0 | ― |
| 直接投資受入額 | 億ドル | 40.84 | 32.78 | 40.02 | ― | ― |
| 為替レート（1ドル） | チャット | 1162.62 | 1234.87 | 1360.36 | 1429.81 | ― |

出所：ジェトロ・ウェブサイト「国・地域別情報」（基礎的経済指標）より九州経済産業局作成
※2019年データは2020年8月時点で未公表

## 11-2 ミャンマーとの貿易動向

●2012年以降、欧米諸国による制裁措置が緩和され、貿易額が大きく増加した。
●2019年の九州の対ミャンマー貿易額
輸出総額：　５１億円（対前年▲0.6%）　→　２年ぶりのマイナス
輸入総額：　３８億円（対前年＋8.4%）　→　７年連続のプラス
差引額　：　１３億円（対前年▲20.3%）

●輸出品目（輸出額多い順）軌条及びその他の鉄道線路建設材、自動車、
鉄鋼のフラットロール製品
〈寄与度↑〉鉄鋼のフラットロール製品（＋8.1%）、建設用・鉱山用機械（＋0.7%）
〈寄与度↓〉荷役機械（▲44.1%）、自動車（▲7.8%）

●輸入品目（輸入額多い順）衣類、メリヤス編み及びクロセ編み衣類、野菜
〈寄与度↑〉メリヤス編み及びクロセ編み衣類（＋2.2%）、
魚介類の粉、ミール及びペレット（＋2.1%）
〈寄与度↓〉衣類（▲1.0%）、魚介類（▲0.3%）

図表2-11-2　九州の対ミャンマー貿易額の推移

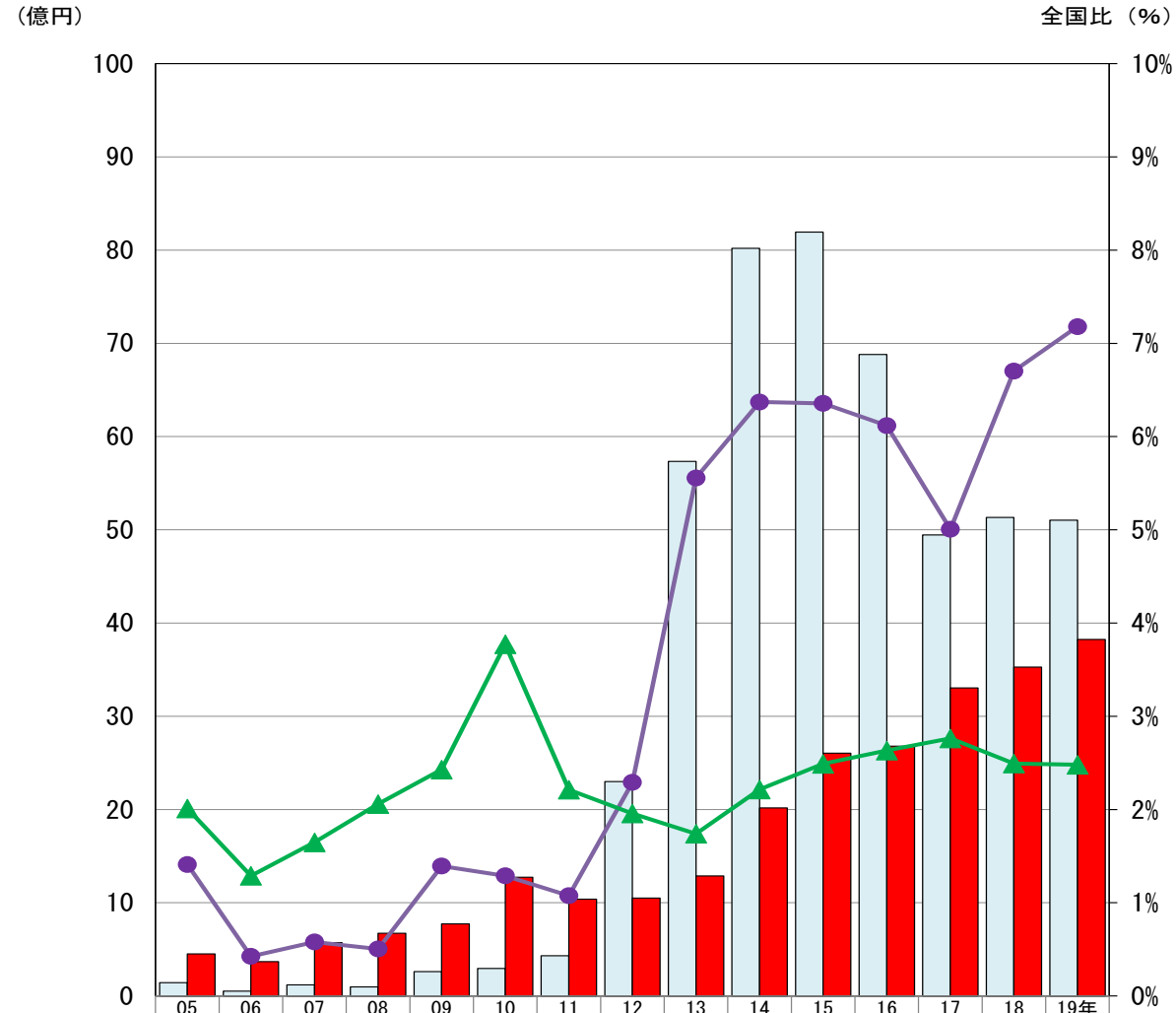


| | 05 | 06 | 07 | 08 | 09 | 10 | 11 | 12 | 13 | 14 | 15 | 16 | 17 | 18 | 19年 |
|---|---|---|---|---|---|---|---|---|---|---|---|---|---|---|---|
| 輸出額 | 1 | 1 | 1 | 1 | 3 | 3 | 4 | 23 | 57 | 80 | 82 | 69 | 49 | 51 | 51 |
| 輸入額 | 5 | 4 | 6 | 7 | 8 | 13 | 10 | 10 | 13 | 20 | 26 | 27 | 33 | 35 | 38 |
| 輸出全国比 | 1.4% | 0.4% | 0.6% | 0.5% | 1.4% | 1.3% | 1.1% | 2.3% | 5.6% | 6.4% | 6.4% | 6.1% | 5.0% | 6.7% | 7.2% |
| 輸入全国比 | 2.0% | 1.3% | 1.6% | 2.1% | 2.4% | 3.8% | 2.2% | 2.0% | 1.7% | 2.2% | 2.5% | 2.6% | 2.8% | 2.5% | 2.5% |

出所：財務省「貿易統計」より九州経済産業局作成

## 図表2-11-3　九州からミャンマーへの輸出品目

（単位：億円、%）

（中分類）

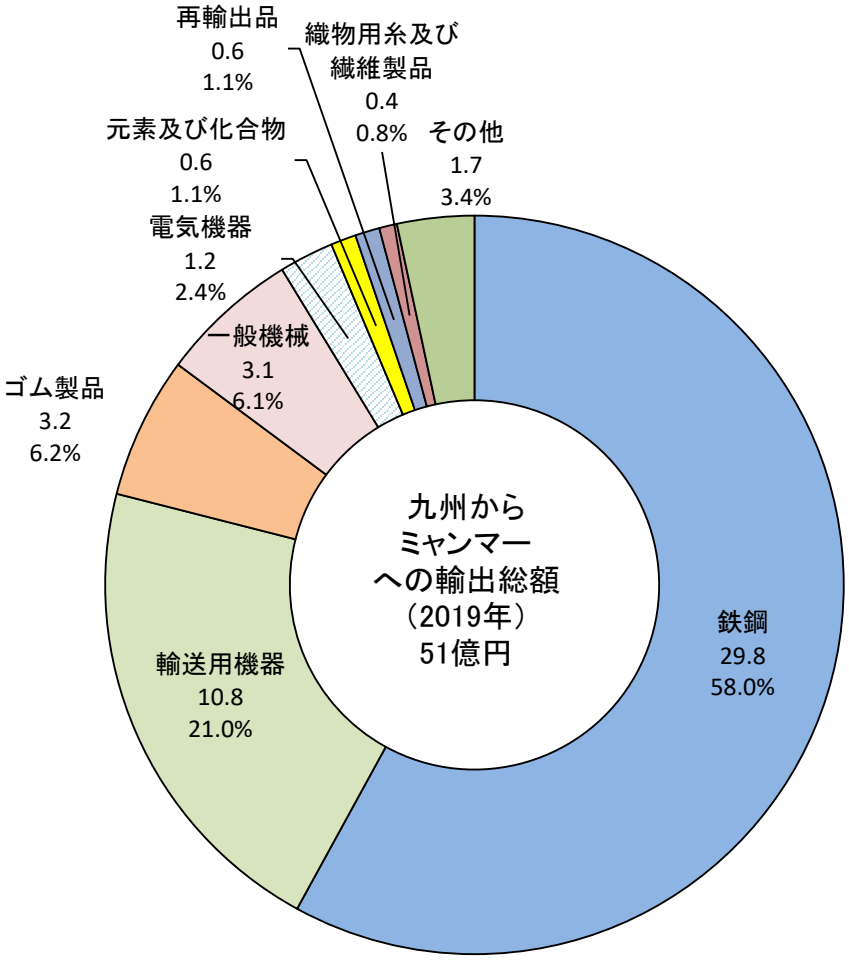


| 主な輸出品目 | 中分類 | 輸出額（億円） | 構成比(%) | 前年比(%) | 全国比(%) |
|---|---|---|---|---|---|
| 軌条及びその他の鉄道線路建設材 | 鉄鋼 | 20 | 39.2% | ― | 49.9% |
| 自動車 | 輸送用機器 | 10 | 19.3% | ▲29.0% | 6.8% |
| 鉄鋼のフラットロール製品 | 鉄鋼 | 10 | 19.0% | 75.5% | 48.1% |
| ゴムタイヤ及びチューブ | ゴム製品 | 3.1 | 6.0% | ▲10.1% | 43.4% |
| 建設用・鉱山用機械 | 一般機械 | 1.2 | 2.4% | 44.6% | 6.8% |
| 二輪自動車類 | 輸送用機器 | 0.8 | 1.5% | 25.8% | 7.6% |
| 電気計測機器 | 電気機器 | 0.6 | 1.1% | ― | 6.5% |
| 有機化合物 | 元素及び化合物 | 0.5 | 0.9% | 24.9% | 33.1% |
| 映像機器 | 電気機器 | 0.4 | 0.9% | 2.1% | 6.2% |
| ポンプ及び遠心分離機 | 一般機械 | 0.4 | 0.8% | 516.6% | 5.2% |
| その他 | | 5 | 8.9% | － | － |
| 総　額 | | 51 | 100.0% | −0.6% | 7.2% |

寄与度（増加分）：鉄鋼のフラットロール製品（＋8.1%）、建設用・鉱山用機械（＋0.7%）等
寄与度（減少分）：荷役機械（▲44.1%）、自動車（▲7.8%）等

出所：財務省「貿易統計」より九州経済産業局作成

## 図表2-11-4　九州のミャンマーからの輸入品目

（単位：億円、%）

（中分類）

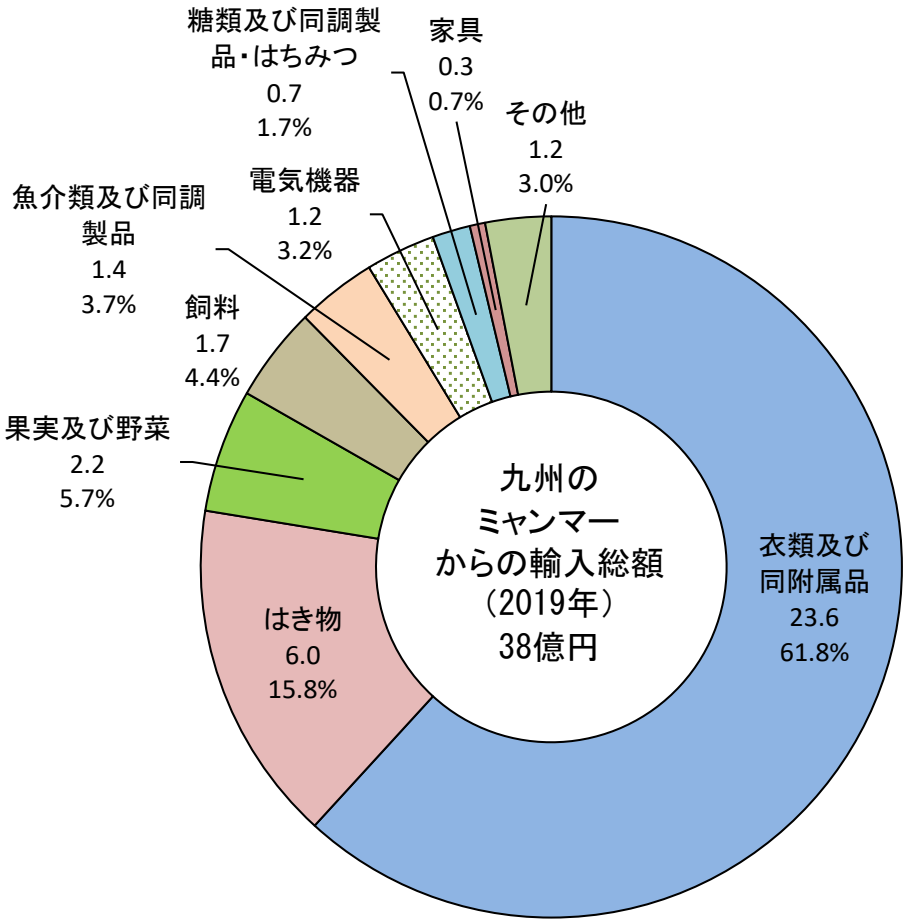


| 主な輸入品目 | 中分類 | 輸入額（億円） | 構成比(%) | 前年比(%) | 全国比(%) |
|---|---|---|---|---|---|
| 衣類 | 衣類及び同附属品 | 19.2 | 50.2% | −1.8% | 2.2% |
| メリヤス編み及びクロセ編み衣類 | 衣類及び同附属品 | 4.4 | 11.6% | 21.1% | 1.7% |
| 野菜 | 果実及び野菜 | 2.2 | 5.7% | −3.5% | 7.4% |
| 魚介類の粉、ミール及びペレット | 飼料 | 1.7 | 4.4% | 81.1% | 100.0% |
| 魚介類 | 魚介類及び同調製品 | 1.1 | 3.0% | −9.2% | 1.9% |
| 音響・映像機器（含部品） | 電気機器 | 1.0 | 2.7% | ― | 4.3% |
| 魚介類の調製品 | 魚介類及び同調製品 | 0.3 | 0.7% | 4.8% | 7.8% |
| 加熱用・冷却用機器 | 一般機械 | 0.2 | 0.6% | 215.2% | 73.6% |
| 重電機器 | 電気機器 | 0.2 | 0.5% | ― | 2.7% |
| 木材 | 木材及びコルク | 0.2 | 0.5% | 95.0% | 6.1% |
| その他 | | 7.7 | 20.1% | ― | ― |
| 総額 | | 38.2 | 100.0% | 8.4% | 2.5% |

寄与度（増加分）：メリヤス編み及びクロセ編み衣類（＋2.2%）、
魚介類の粉、ミール及びペレット（＋2.1%）等
寄与度（減少分）：衣類（▲1.0%）、魚介類（▲0.3%）等

出所：財務省「貿易統計」より九州経済産業局作成

# １２．九州とインドの貿易

## 12-1 インドの経済概況

| | |
|---|---|
| 面　　積 | 328万7,469㎢<br>（インド政府資料：パキスタン、中国との係争地を含む）（2011年国勢調査） |
| 人　　口 | 12億1,057万人（2011年国勢調査）　人口増加率17.68%（2011年国勢調査） |
| 首　　都 | ニューデリー |
| 民　　族 | インド・アーリア族、ドラビダ族、モンゴロイド族等 |
| 言　　語 | 連邦公用語はヒンディー語、他に憲法で公認されている州の言語が21 |
| 宗　　教 | ヒンドゥー教徒79.8%、イスラム教徒14.2%、キリスト教徒2.3%、シク教徒1.7%、仏教徒0.7%、ジャイナ教徒0.4%（2011年国勢調査） |
| 政　　体 | 共和制 |
| 主要産業 | 農業、工業、鉱業、IT産業 |

出所：外務省ＨＰ「国・地域」の「基礎データ」より九州経済産業局作成

図表2-12-1　インドのマクロ経済

| | 単位 | 2015年度 | 2016年度 | 2017年度 | 2018年度 | 2019年度 | |
|---|---|---|---|---|---|---|---|
| 実質ＧＤＰ成長率 | 前年比(%) | 8.0 | 8.2 | 7.2 | 6.8 | 5.0 | * |
| 名目ＧＤＰ総額 | 10億ドル | 2,104 | 2,290 | 2,652 | 2,719 | － | |
| 一人当たりＧＤＰ（名目） | ドル | 1,640 | 1,762 | 2,014 | 2,038 | － | |
| 輸出額 | 億ドル | 2,623 | 2,759 | 3,035 | 3,296 | 3,249 | * |
| | 前年比(%) | ▲ 15.5 | 5.2 | 10.0 | 8.6 | ▲ 1.4 | * |
| 輸入額 | 億ドル | 3,810 | 3,844 | 4,647 | 5,131 | 4,837 | * |
| | 前年比(%) | ▲ 15.0 | 0.9 | 20.9 | 10.4 | ▲ 5.7 | * |
| 貿易収支 | 億ドル | ▲ 1,187 | ▲ 1,085 | ▲ 1,621 | ▲ 1,836 | － | * |
| 対日貿易収支 | 億ドル | ▲ 52 | ▲ 59 | ▲ 62 | ▲ 79 | ▲ 79 | * |
| 鉱工業生産指数 | 前年比(%) | 3.3 | 4.6 | 4.4 | 3.8 | － | |
| 失業率 | (%) | 2.8 | 2.7 | 2.6 | 2.6 | － | * |
| 消費者物価指数（全国） | 前年比(%) | 4.9 | 4.5 | 3.6 | 3.4 | － | |
| 直接投資受入額 | 億ドル | 449 | 422 | 394 | 433 | － | * |
| 為替レート（１ドル） | ルピー | 64.15 | 67.20 | 65.12 | 68.39 | 70.42 | |
| 為替レート（１ルピー） | 円 | 1.89 | 1.62 | 1.72 | 1.62 | 1.55 | |

出所：内閣府「海外経済データ-月次アップデート-」（令和2年3月）、*はジェトロ・ウェブサイト「国・地域別情報」（基礎的経済指標）より九州経済産業局作成

## 12-2 インドとの貿易動向

●2019年の九州の対インド貿易額
輸出総額：１，３２３億円（対前年＋20.2%）　→　３年連続のプラス
輸入総額：　４４７億円（対前年＋21.3%）　→　２年ぶりのプラス
差引額　：　８７６億円（対前年＋19.6%）

●輸出品目（輸出額多い順）銅及び同合金、鉄鋼のフラットロール製品、石油製品
〈寄与度↑〉銅及び同合金（＋15.1%）、石油製品（＋2.8%）
〈寄与度↓〉コークス（▲2.2%）、原動機（▲2.1%）

●輸入品目（輸入額多い順）石油製品、有機化合物、魚介類
〈寄与度↑〉石油製品（＋11.6%）、有機化合物（＋4.8%）
〈寄与度↓〉原動機（▲1.6%）、植物性油かす（▲1.6%）

図表2-12-2　九州の対インド貿易額の推移

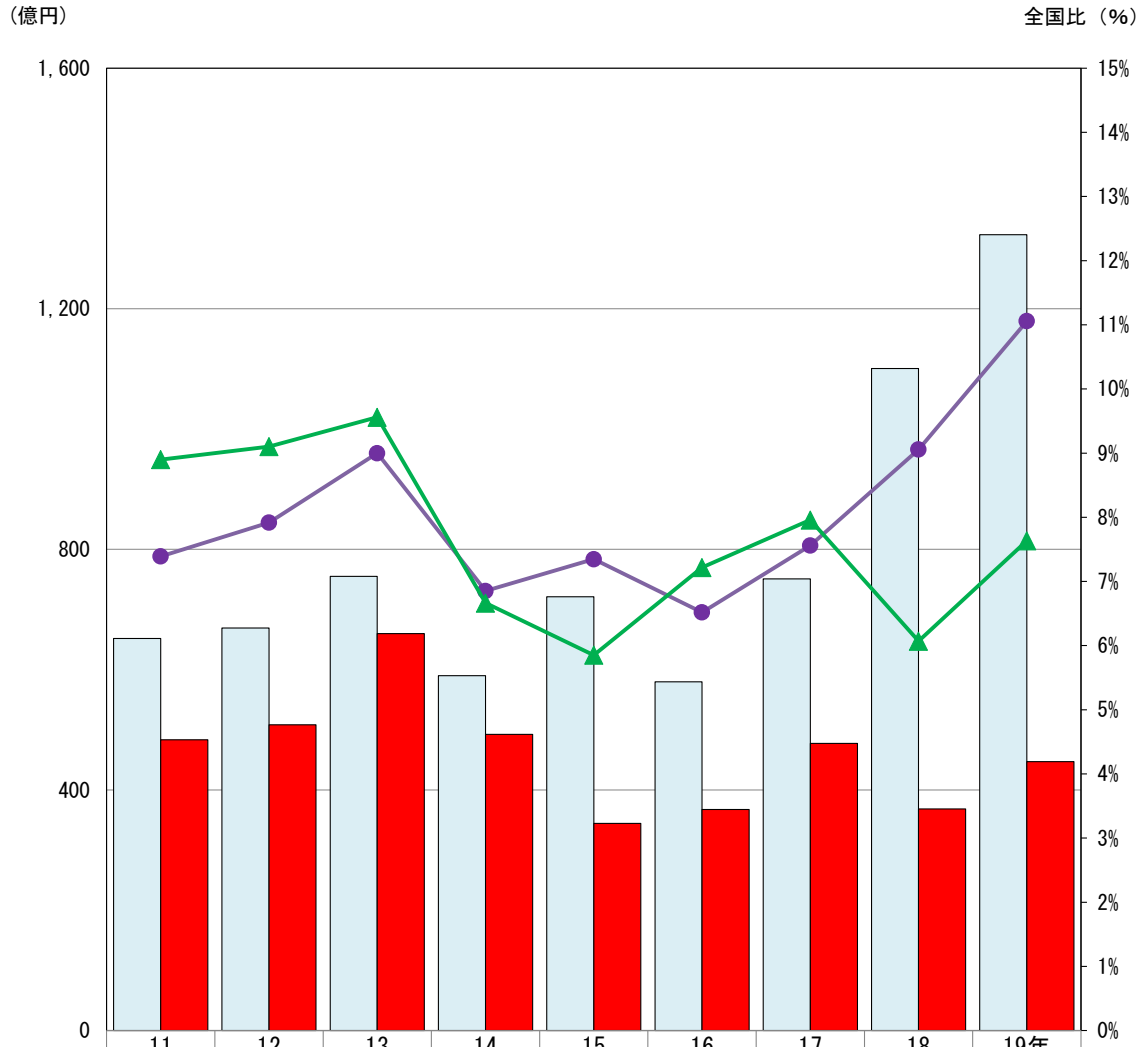


| | 11 | 12 | 13 | 14 | 15 | 16 | 17 | 18 | 19年 |
|---|---|---|---|---|---|---|---|---|---|
| 輸出額 | 652 | 669 | 755 | 590 | 721 | 580 | 751 | 1,101 | 1,323 |
| 輸入額 | 484 | 508 | 660 | 492 | 344 | 368 | 477 | 368 | 447 |
| 輸出全国比 | 7.4% | 7.9% | 9.0% | 6.9% | 7.3% | 6.5% | 7.6% | 9.1% | 11.1% |
| 輸入全国比 | 8.9% | 9.1% | 9.6% | 6.7% | 5.9% | 7.2% | 8.0% | 6.1% | 7.6% |

出所：財務省「貿易統計」より九州経済産業局作成

## 図表2-12-3　九州からインドへの輸出品目

（単位：億円、%）

（中分類）

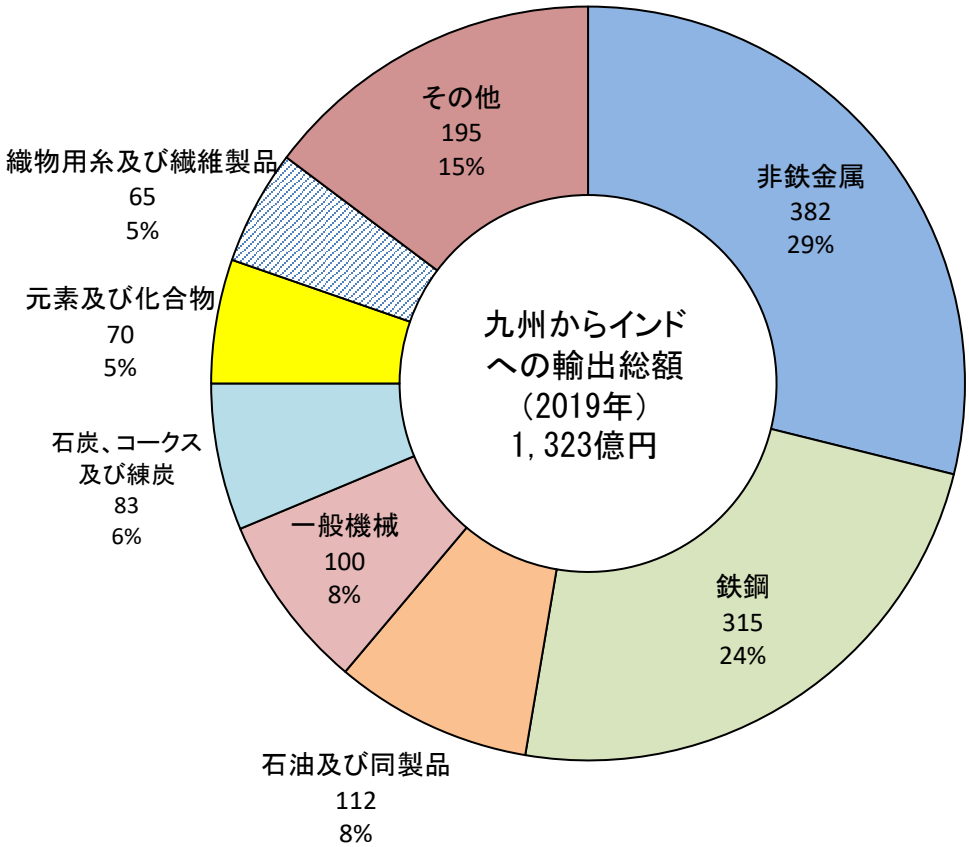


| 主な輸出品目 | 中分類 | 輸出額（億円） | 構成比(%) | 前年比(%) | 全国比(%) |
|---|---|---|---|---|---|
| 銅及び同合金 | 非鉄金属 | 376 | 28.4% | 79.0% | 45.4% |
| 鉄鋼のフラットロール製品 | 鉄鋼 | 246 | 18.6% | 9.3% | 27.6% |
| 石油製品 | 石油及び同製品 | 112 | 8.5% | 37.6% | 49.6% |
| コークス | 石炭、コークス及び練炭 | 83 | 6.3% | ▲22.5% | 69.7% |
| 織物用糸 | 織物用糸及び繊維製品 | 63 | 4.8% | 2.6% | 71.5% |
| 軌条及びその他の鉄道線路建設材 | 鉄鋼 | 62 | 4.7% | 12.4% | 85.3% |
| 有機化合物 | 元素及び化合物 | 58 | 4.4% | 57.1% | 13.6% |
| ゴムタイヤ及びチューブ | ゴム製品 | 33 | 2.5% | 16.6% | 66.6% |
| 金属加工機械 | 一般機械 | 24 | 1.8% | ▲16.7% | 3.1% |
| 原動機 | 一般機械 | 23 | 1.7% | ▲50.5% | 5.6% |
| その他 | | 244 | 18.4% | － | － |
| 総　額 | | 1,323 | 100.0% | 20.2% | 11.1% |

寄与度（増加分）：銅及び同合金（＋15.1%）、石油製品（＋2.8%）等
寄与度（減少分）：コークス（▲2.2%）、原動機（▲2.1%）等

出所：財務省「貿易統計」より九州経済産業局作成

## 図表2-12-4　九州のインドからの輸入品目

（単位：億円、%）

（中分類）

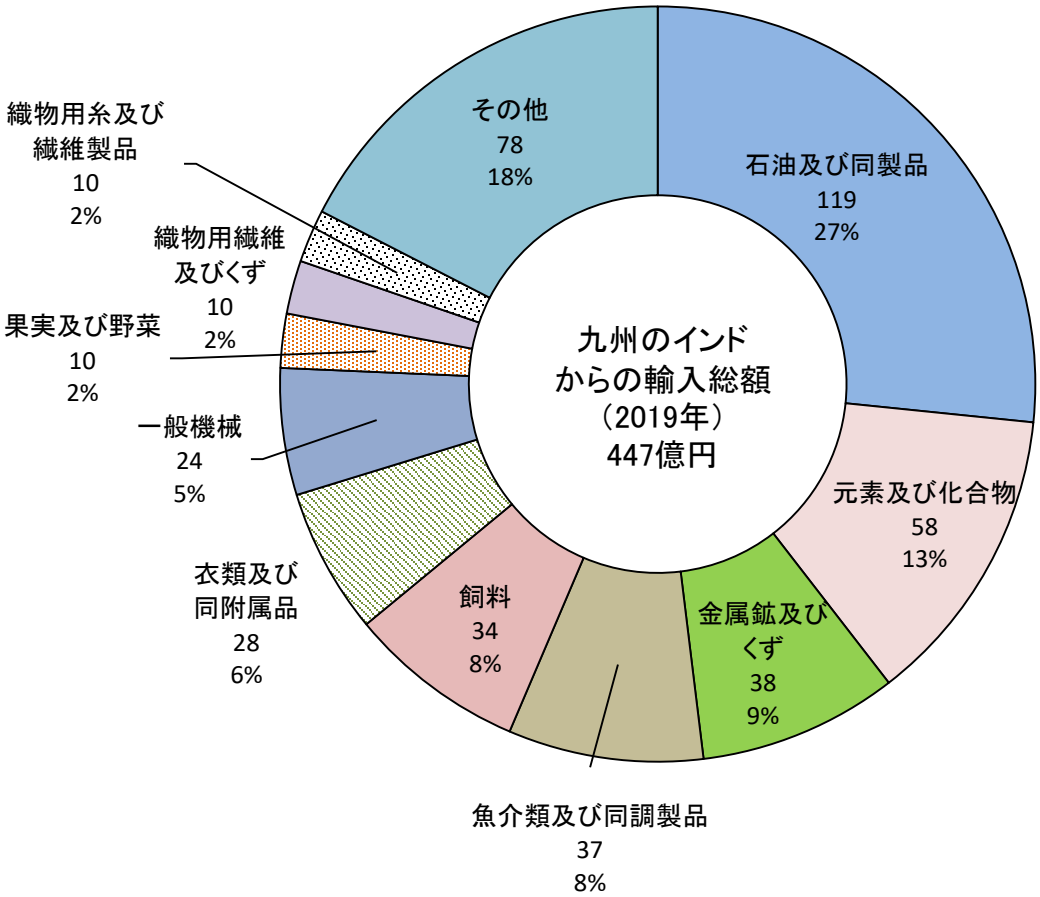


| 主な輸入品目 | 中分類 | 輸入額（億円） | 構成比(%) | 前年比(%) | 全国比(%) |
|---|---|---|---|---|---|
| 石油製品 | 石油及び同製品 | 119 | 26.6% | 55.9% | 20.5% |
| 有機化合物 | 元素及び化合物 | 45 | 10.0% | 65.0% | 5.7% |
| 魚介類 | 魚介類及び同調製品 | 37 | 8.2% | 18.5% | 7.8% |
| 植物性油かす | 飼料 | 28 | 6.2% | ▲17.6% | 44.8% |
| 衣類 | 衣類及び同附属品 | 26 | 5.9% | 16.3% | 11.2% |
| 非鉄金属鉱 | 非鉄金属 | 20 | 4.5% | 113.3% | 21.3% |
| 鉄鉱石 | 果実及び野菜 | 18 | 3.9% | － | 8.6% |
| 建設用･鉱山用機械 | 一般機械 | 14 | 3.1% | 583.8% | 39.1% |
| 無機化合物 | 元素及び化合物 | 13 | 2.9% | 56.2% | 33.7% |
| 果実 | 果実及び野菜 | 10 | 2.3% | ▲21.6% | 11.3% |
| その他 | | 118 | 26.4% | － | － |
| 総　額 | | 447 | 100.0% | 21.3% | 7.6% |

寄与度（増加分）：石油製品（＋11.6%）、有機化合物（＋4.8%）等
寄与度（減少分）：原動機（▲1.6%）、植物性油かす（▲1.6%）等

出所：財務省「貿易統計」より九州経済産業局作成

# １３．九州と米国の貿易

## 13-1 米国の経済概況

| | |
|---|---|
| 面　　積 | 371.8万平方マイル（962.8万平方キロメートル、50州・日本の約25倍）<br>（内水面18.1万平方マイル） |
| 人　　口 | 3億2,775万人（2018年5月 米国国勢局） |
| 首　　都 | ワシントンD.C. |
| 言　　語 | 主として英語（法律上の定めはない） |
| 宗　　教 | 信教の自由を憲法で保障、主にキリスト教 |
| 政　　体 | 大統領制、連邦制（50州他） |
| 主要産業 | 工業（全般）、農林業（小麦、トウモロコシ、大豆、木材他）、金融・保険・不動産業、サービス業 |

出所：外務省ＨＰ「国・地域」の「基礎データ」より九州経済産業局作成

図表2-13-1　米国のマクロ経済

| | 単位 | 2015年 | 2016年 | 2017年 | 2018年 | 2019年 |
|---|---|---|---|---|---|---|
| 実質ＧＤＰ成長率 | 前年比(%) | 2.9 | 1.6 | 2.4 | 2.9 | 2.3 |
| 名目ＧＤＰ総額 | 10億ドル | 18,225 | 18,715 | 19,519 | 20,580 | 21,427 |
| 一人当たりＧＤＰ（名目） | ドル | 56,790 | 57,908 | 60,019 | 62,946 | 65,223 * |
| 輸出額 | 億ドル | 22,667 | 22,158 | 23,525 | 25,013 | 24,980 |
| | 前年比(%) | ▲ 4.6 | ▲ 2.2 | 6.2 | 6.3 | ▲ 0.1 |
| 輸入額 | 億ドル | 27,652 | 27,188 | 29,027 | 31,290 | 31,145 |
| | 前年比(%) | ▲ 3.5 | ▲ 1.7 | 6.8 | 7.8 | ▲ 0.5 |
| 貿易収支 | 億ドル | ▲ 4,985 | ▲ 5,030 | ▲ 5,501 | ▲ 6,277 | ▲ 6,164 |
| 対日貿易収支 | 億ドル | ▲ 691 | ▲ 688 | ▲ 688 | ▲ 672 | ▲ 690 * |
| 鉱工業生産指数 | 前年比(%) | ▲ 1.0 | ▲ 2.0 | 2.3 | 3.9 | 0.9 |
| 失業率 | (%) | 5.3 | 4.9 | 4.4 | 3.9 | 3.7 |
| 消費者物価 | 前年比(%) | 0.1 | 1.3 | 2.1 | 2.4 | 1.8 |
| 直接投資受入額 | 億ドル | 4,676 | 4,718 | 2,773 | 2,536 | 2,462 * |
| 為替レート（１ドル） | 円 | 121.04 | 108.79 | 112.17 | 110.42 | 109.01 |

出所：内閣府「海外経済データ-月次アップデート-」（令和2年3月）、*はジェトロ・ウェブサイト「国・地域別情報」（基礎的経済指標）より九州経済産業局作成

## 13-2 米国との貿易動向

●2019年の九州の対米国貿易額
輸出総額：９，３６９億円（対前年▲0.4%）　→　２年連続のマイナス
輸入総額：４，０５２億円（対前年▲9.5%）　→　３年ぶりのマイナス
差引額　：５，３１７億円（対前年＋7.9%）

●輸出品目（輸出額多い順）自動車、事務用機器、ゴムタイヤ及びチューブ
〈寄与度↑〉自動車（＋2.7%）、ゴムタイヤ及びチューブ（＋1.1%）
〈寄与度↓〉二輪自動車類（▲2.7%）、映像機器（▲0.9%）

●輸入品目（輸入額多い順）石油ガス類、とうもろこし、原油及び粗油
〈寄与度↑〉非鉄金属鉱（＋4.4%）、鉄鉱石（＋1.8%）
〈寄与度↓〉とうもろこし（▲5.5%）、原油及び粗油（▲5.1%）

図表2-13-2　九州の対米国貿易額の推移

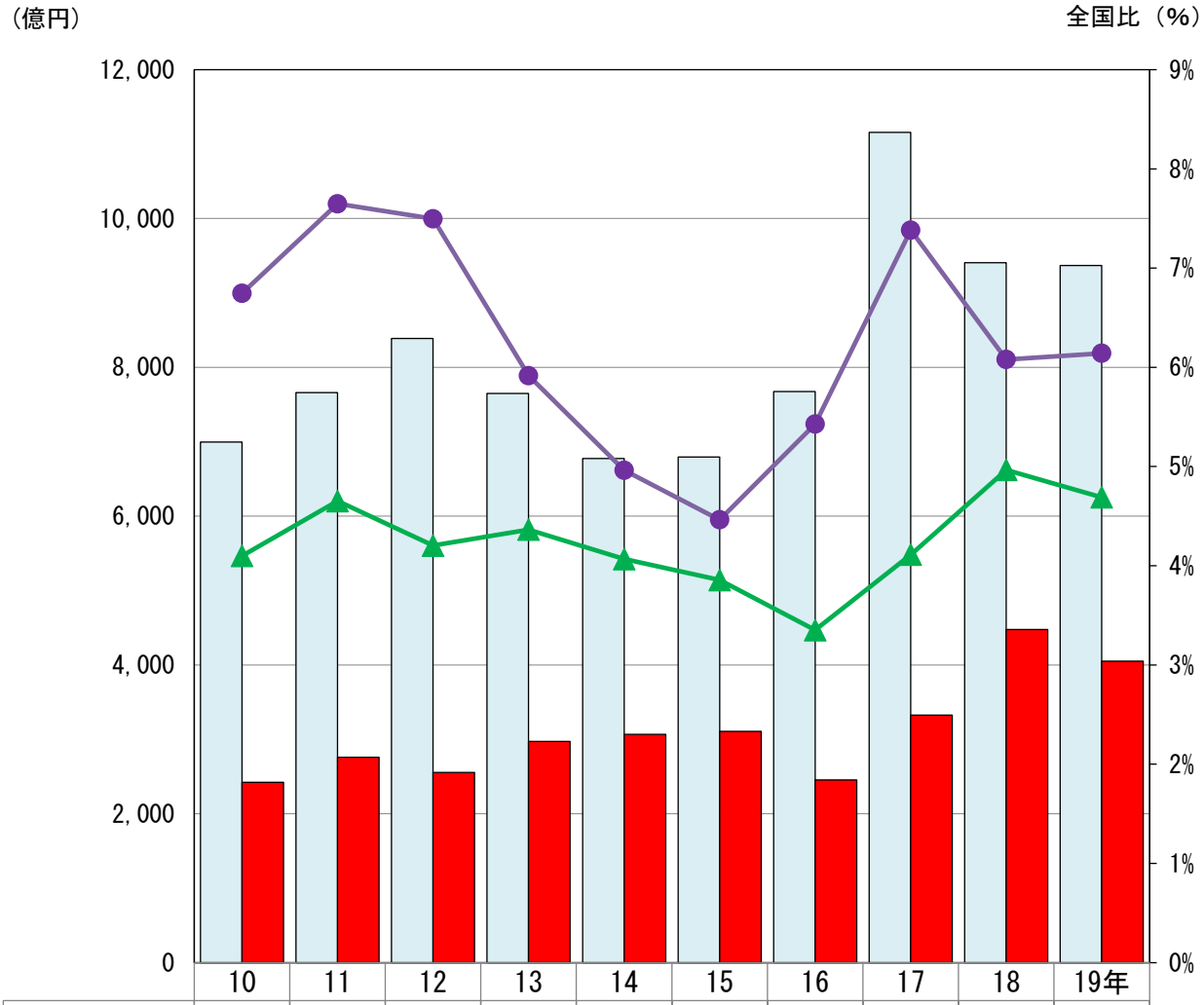


| | 10 | 11 | 12 | 13 | 14 | 15 | 16 | 17 | 18 | 19年 |
|---|---|---|---|---|---|---|---|---|---|---|
| 輸出額 | 6,997 | 7,661 | 8,388 | 7,648 | 6,774 | 6,795 | 7,676 | 11,157 | 9,405 | 9,369 |
| 輸入額 | 2,423 | 2,759 | 2,557 | 2,974 | 3,068 | 3,108 | 2,454 | 3,327 | 4,477 | 4,052 |
| 輸出全国比 | 6.7% | 7.6% | 7.5% | 5.9% | 5.0% | 4.5% | 5.4% | 7.4% | 6.1% | 6.1% |
| 輸入全国比 | 4.1% | 4.7% | 4.2% | 4.4% | 4.1% | 3.9% | 3.4% | 4.1% | 5.0% | 4.7% |

出所：財務省「貿易統計」より九州経済産業局作成

## 図表2-13-3　九州から米国への輸出品目

（単位：億円、%）

（中分類）

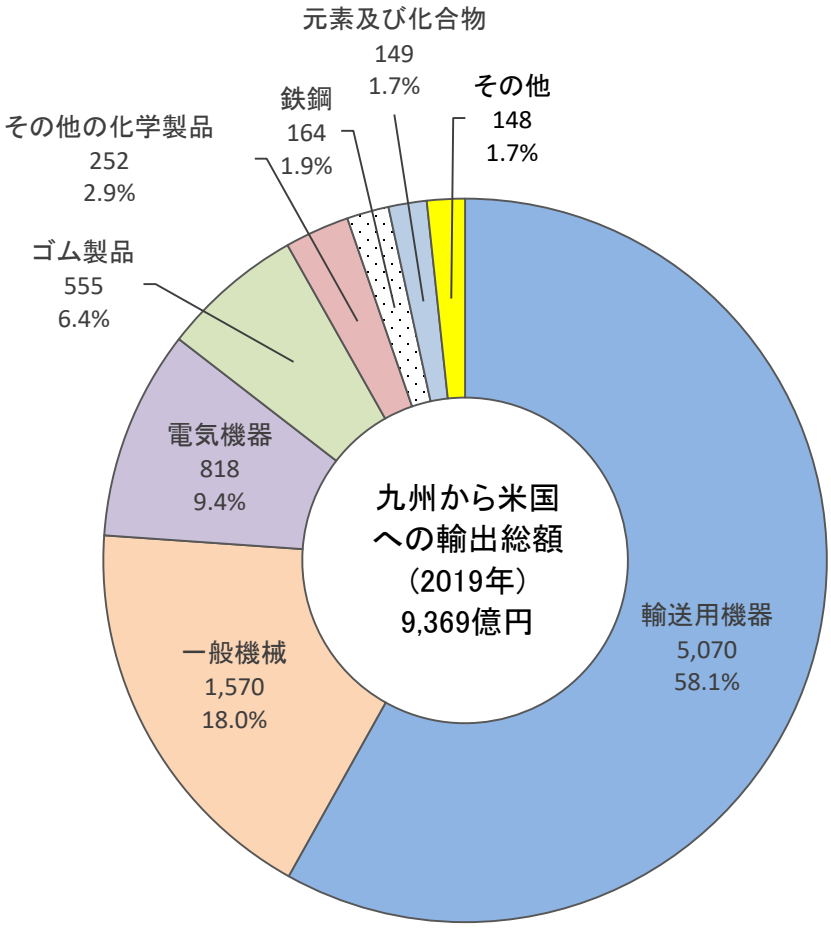


| 主な輸出品目 | 中分類 | 輸出額（億円） | 構成比(%) | 前年比(%) | 全国比(%) |
|---|---|---|---|---|---|
| 自動車 | 輸送用機器 | 4,761 | 50.8% | 5.6% | 11.1% |
| 事務用機器 | 一般機械 | 636 | 6.8% | 11.6% | 16.7% |
| ゴムタイヤ及びチューブ | ゴム製品 | 515 | 5.5% | 25.1% | 38.3% |
| 原動機 | 一般機械 | 393 | 4.2% | ▲2.5% | 4.4% |
| 映像機器 | 電気機器 | 278 | 3.0% | ▲23.0% | 19.6% |
| 自動車の部分品 | 輸送用機器 | 172 | 1.8% | ▲15.0% | 2.1% |
| 半導体等電子部品 | 電気機器 | 171 | 1.8% | ▲31.7% | 8.1% |
| 建設用・鉱山用機械 | 一般機械 | 161 | 1.7% | 18.9% | 3.6% |
| 魚介類 | 魚介類及び同調製品 | 146 | 1.6% | 12.3% | 63.1% |
| 自動車用等の電気機器 | 電気機器 | 126 | 1.3% | ▲9.9% | 7.1% |
| その他 | | 2,011 | 21.5% | － | － |
| 総　額 | | 9,369 | 100% | ▲0.4% | 6.1% |

寄与度（増加分）：自動車（＋2.7%）、ゴムタイヤ及びチューブ（＋1.1%）等
寄与度（減少分）：二輪自動車類（▲2.7%）、映像機器（▲0.9%）等

出所：財務省「貿易統計」より九州経済産業局作成

## 図表2-13-4　九州の米国からの輸入品目

（単位：億円、%）

（中分類）

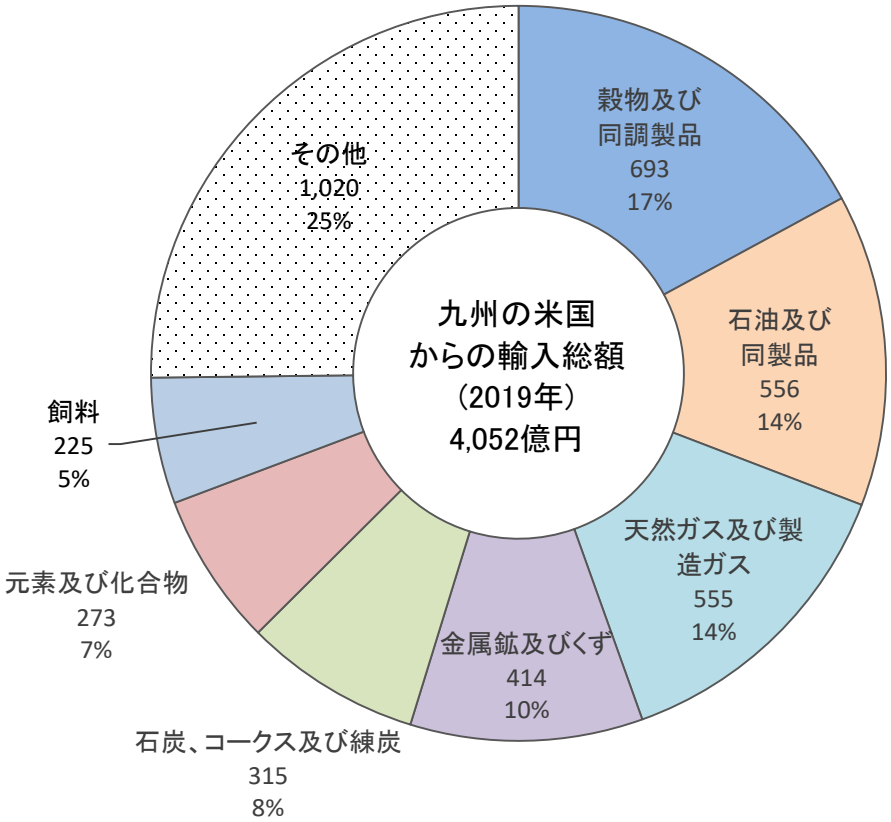


| 概況品名 | 中分類 | 輸入額（億円） | 構成比(%) | 前年比(%) | 全国比(%) |
|---|---|---|---|---|---|
| 石油ガス類 | 天然ガス及び製造ガス | 555 | 13.7% | ▲0.8% | 9.6% |
| とうもろこし | 穀物及び同調製品 | 531 | 13.1% | ▲31.7% | 19.9% |
| 原油及び粗油 | 石油及び同製品 | 400 | 9.9% | ▲36.4% | 22.5% |
| 石炭 | 石炭、コークス及び練炭 | 315 | 7.8% | ▲14.8% | 14.6% |
| 非鉄金属鉱 | 金属鉱及びくず | 218 | 5.4% | 768.4% | 27.4% |
| 石油製品 | 石油及び同製品 | 156 | 3.8% | 1.8% | 11.9% |
| 魚介類 | 魚介類及び同調製品 | 154 | 3.8% | 13.9% | 12.0% |
| 鉄鉱石 | 金属鉱及びくず | 142 | 3.5% | ▲37.9% | 6.1% |
| 有機化合物 | 元素及び化合物 | 139 | 3.4% | ▲5.7% | 11.2% |
| 無機化合物 | 元素及び化合物 | 133 | 3.3% | ▲39.7% | 0.8% |
| その他 | | 1,308 | 32.3% | － | － |
| 総　額 | | 4,052 | 100% | ▲9.5% | 4.7% |

寄与度（増加分）：非鉄金属鉱（＋4.4%）、鉄鉱石（＋1.8%）等
寄与度（減少分）：とうもろこし（▲5.5%）、原油及び粗油（▲5.1%）等

出所：財務省「貿易統計」より九州経済産業局作成

# １４．九州とオーストラリアの貿易

## 14-1 オーストラリアの経済概況

| | |
|---|---|
| 面　　積 | 769万2,024㎢（日本の約20倍、アラスカを除く米とほぼ同じ） |
| 人　　口 | 約2,499万人（2018年6月。豪州統計局） |
| 首　　都 | キャンベラ |
| 民　　族 | アングロサクソン系等欧州系が中心。その他に中東系、アジア系、先住民など。 |
| 言　　語 | 英語 |
| 宗　　教 | キリスト教52%、無宗教30%（2016年国勢調査） |
| 政　　体 | 立憲君主制 |
| 主要産業 | 第一次産業2.6%、第二次産業23.4%、第三次産業74.0%<br>農林水産業（2.6%）、鉱業（6.4%）、製造業（6.3%）、建設業（8.1%）、卸売・小売業（9.2%）、運輸・通信業（8.0%）、金融・保険業（9.5%）、専門職・科学・技術サービス（7.4%）など （2017-18年度のGDP産業別シェア、豪州統計局） |

出所：外務省ＨＰ「国・地域」の「基礎データ」より九州経済産業局作成

図表2-14-1　オーストラリアのマクロ経済

| | 単位 | 2015年 | 2016年 | 2017年 | 2018年 | 2019年 | |
|---|---|---|---|---|---|---|---|
| 実質ＧＤＰ成長率 | 前年比(%) | 2.3 | 2.8 | 2.5 | 2.7 | 1.8 | |
| 名目ＧＤＰ総額 | 10億ドル | 1,235 | 1,268 | 1,387 | 1,420 | － | |
| 一人当たりＧＤＰ（名目） | ドル | 51,497 | 51,979 | 55,974 | 56,420 | － | |
| 輸出額 | 億ドル | 1,885 | 1,913 | 2,293 | 2,547 | － | * |
| | 前年比(%) | ▲ 21.7 | 1.5 | 19.9 | 11.1 | － | * |
| 輸入額 | 億ドル | 2,129 | 2,011 | 2,275 | 2,409 | － | * |
| | 前年比(%) | ▲ 11.8 | ▲ 5.6 | 13.1 | 5.9 | － | * |
| 貿易収支 | 億ドル | ▲ 190 | ▲ 58 | 105 | 198 | － | * |
| 対日貿易収支 | 億ドル | 143 | 85 | 164 | 233 | － | * |
| 鉱工業生産指数 | 前期比(%) | 1.6 | 1.9 | 1.0 | 3.8 | 2.5 | |
| 失業率 | (%) | 6.1 | 5.7 | 5.6 | 5.3 | 5.2 | |
| 消費者物価指数 | 前年比(%) | 1.5 | 1.3 | 1.9 | 1.9 | 1.6 | |
| 直接投資受入額 | 億ドル | 451 | 392 | 445 | 580 | － | * |
| 為替レート（１ドル） | 豪ドル | 1.33 | 1.35 | 1.30 | 1.34 | 1.44 | |
| 為替レート（１豪ドル） | 円 | 91.07 | 80.85 | 86.00 | 82.57 | 75.82 | |

出所：内閣府「海外経済データ-月次アップデート-」（令和2年3月）、*はジェトロ・ウェブサイト「国・地域別情報」（基礎的経済指標）より九州経済産業局作成

# 14-2 オーストラリアとの貿易動向

●2019年の九州の対オーストラリア貿易額
輸出総額：　１，０３０億円（対前年▲ 5.0%）　→　３年ぶりのマイナス
輸入総額：　５，５０７億円（対前年▲15.3%）　→　３年ぶりのマイナス
差引額　：▲４，４７８億円（対前年▲17.3%）

●輸出品目（輸出額多い順）ゴムタイヤ及びチューブ、自動車、映像機器
〈寄与度↑〉ゴムタイヤ及びチューブ（＋5.3%）、
軌条及びその他の鉄道線路建設材（＋3.2%）
〈寄与度↓〉自動車（▲3.8%）、映像機器（▲2.8%）

●輸入品目（輸入額多い順）石炭、鉄鉱石、非鉄金属鉱
〈寄与度↑〉非鉄金属鉱（＋2.5%）、鉄鉱石（＋1.0%）
〈寄与度↓〉石油ガス類（▲9.6%）、石炭（▲8.1%）等

図表2-14-2　九州の対オーストラリア貿易額の推移

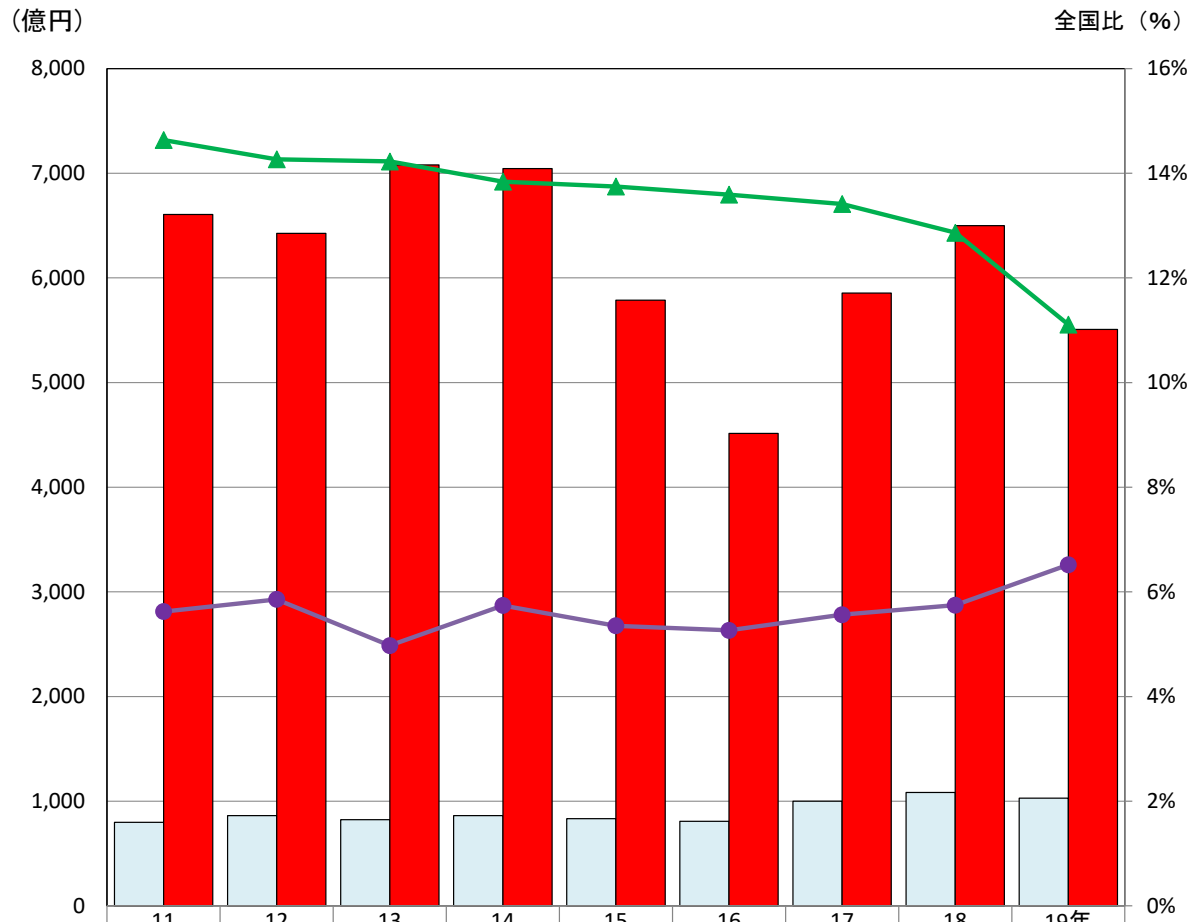


| | 11 | 12 | 13 | 14 | 15 | 16 | 17 | 18 | 19年 |
|---|---|---|---|---|---|---|---|---|---|
| 輸出額 | 798 | 861 | 823 | 862 | 832 | 807 | 999 | 1,084 | 1,030 |
| 輸入額 | 6,606 | 6,426 | 7,080 | 7,044 | 5,788 | 4,514 | 5,855 | 6,500 | 5,507 |
| 輸出全国比 | 5.6% | 5.9% | 5.0% | 5.7% | 5.4% | 5.3% | 5.6% | 5.7% | 6.5% |
| 輸入全国比 | 14.6% | 14.3% | 14.2% | 13.8% | 13.7% | 13.6% | 13.4% | 12.9% | 11.1% |

出所：財務省「貿易統計」より九州経済産業局作成

## 図表2-14-3　九州からオーストラリアへの輸出品目

（単位：億円、%）

（中分類）

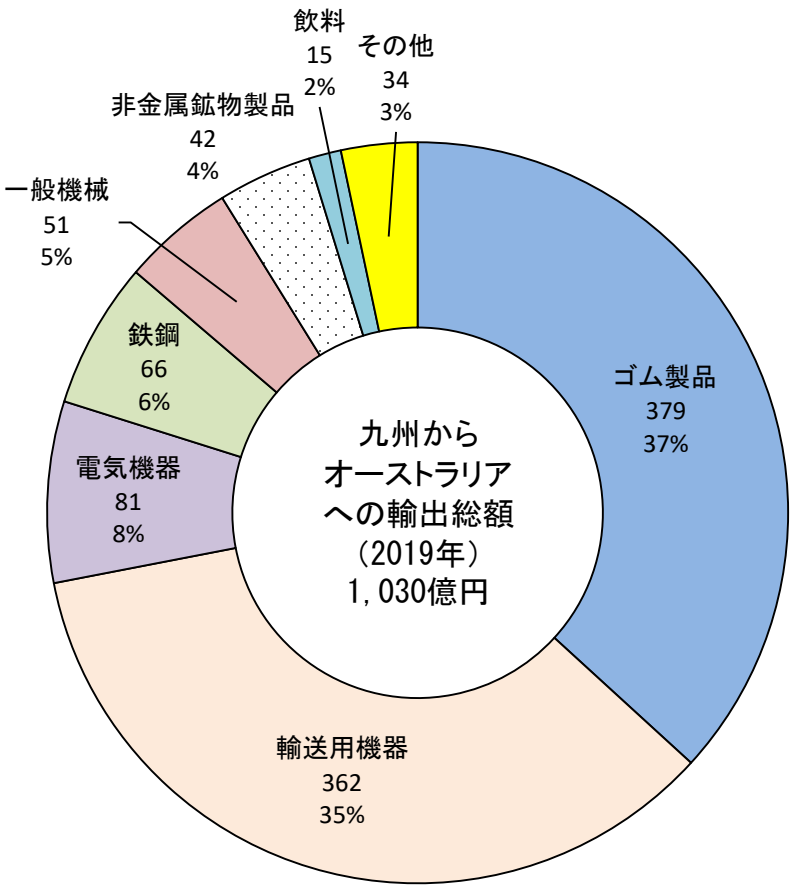


| 主な輸出品目 | 中分類 | 輸出額（億円） | 構成比(%) | 前年比(%) | 全国比(%) |
|---|---|---|---|---|---|
| ゴムタイヤ及びチューブ | ゴム製品 | 378 | 36.8% | 18.0% | 66.0% |
| 自動車 | 輸送用機器 | 355 | 34.5% | ▲10.4% | 5.0% |
| 映像機器 | 電気機器 | 62 | 6.0% | ▲32.6% | 68.7% |
| 軌条及びその他の鉄道線路建設材 | 鉄鋼 | 59 | 5.8% | 139.6% | 87.8% |
| セメント | 非金属鉱物製品 | 40 | 3.9% | ▲9.2% | 59.2% |
| 建設用・鉱山用機械 | 一般機械 | 24 | 2.3% | ▲24.5% | 5.1% |
| 加熱用・冷却用機器 | 一般機械 | 13 | 1.3% | ▲43.7% | 9.8% |
| 自動車用等の電気機器 | 電気機器 | 11 | 1.0% | ▲36.6% | 19.8% |
| 無機化合物 | 元素及び化合物 | 7 | 0.7% | 36.8% | 5.8% |
| 二輪自動車類 | 輸送用機器 | 7 | 0.7% | ▲74.6% | 8.8% |
| その他 | | 73 | 7.1% | ― | ― |
| 総　額 | | 1,030 | 100% | ▲5.0% | 6.5% |

寄与度（増加分）：ゴムタイヤ及びチューブ（＋5.3%）、
軌条及びその他の鉄道線路建設材（＋3.2%）等
寄与度（減少分）：自動車（▲3.8%）、映像機器（▲2.8%）等

出所：財務省「貿易統計」より九州経済産業局作成

## 図表2-14-4　九州のオーストラリアからの輸入品目

（単位：億円、%）

（中分類）

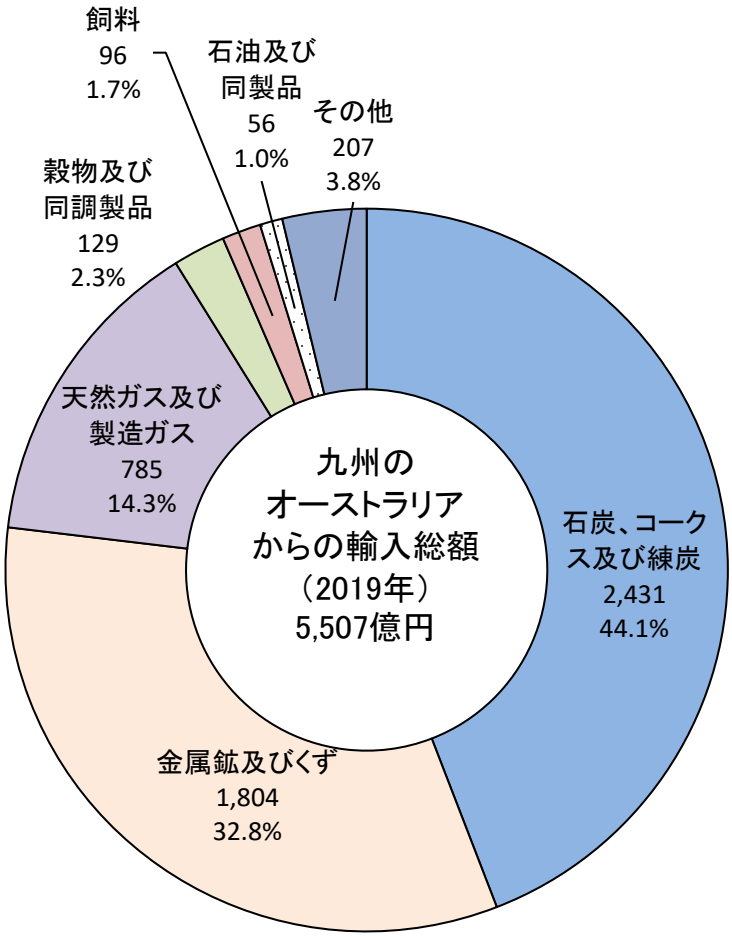


| 主な輸入品目 | 中分類 | 輸入額（億円） | 構成比(%) | 前年比(%) | 全国比(%) |
|---|---|---|---|---|---|
| 石炭 | 石炭、コークス及び練炭 | 2,431 | 44.1% | ▲17.7% | 16.4% |
| 鉄鉱石 | 金属鉱及びくず | 998 | 18.1% | 7.0% | 16.3% |
| 非鉄金属鉱 | 金属鉱及びくず | 794 | 14.4% | 25.4% | 35.1% |
| 石油ガス類 | 天然ガス及び製造ガス | 785 | 14.3% | ▲44.4% | 4.4% |
| その他 | | 500 | 9.1% | ― | ― |
| 総　額 | | 5,507 | 100.0% | ▲29.8% | 9.2% |

寄与度（増加分）：非鉄金属鉱（＋2.5%）、鉄鉱石（＋1.0%）等
寄与度（減少分）：石油ガス類（▲9.6%）、石炭（▲8.1%）等

出所：財務省「貿易統計」より九州経済産業局作成

# １５．九州とASEANの貿易

## 15-1 九州とASEANの貿易動向

●2019年の九州の対ASEAN貿易額
輸出総額：９，３６０億円（対前年▲ 0.4%）　→　３年ぶりのマイナス
輸入総額：７，３７５億円（対前年▲12.3%）　→　３年ぶりのマイナス
差引額　：１，９８５億円（対前年＋99.6%）

●輸出品目（輸出額多い順）半導体等電子部品、鉄鋼のフラットロール製品、船舶類
〈寄与度↑〉船舶類（＋6.1%）、半導体電子部品（＋3.2%）
〈寄与度↓〉鉄鋼のフラットロール製品（▲2.6%）、原動機（▲1.6%）

●輸入品目（輸入額多い順）絶縁電線及び絶縁ケーブル、天然ゴム、石炭
〈寄与度↑〉通信機（＋0.4%）、家庭用電気機器（＋0.1%）等
〈寄与度↓〉非鉄金属鉱（▲6.0%）、石炭（▲2.7%）等

図表2-15-1　九州の対ASEAN貿易額の推移

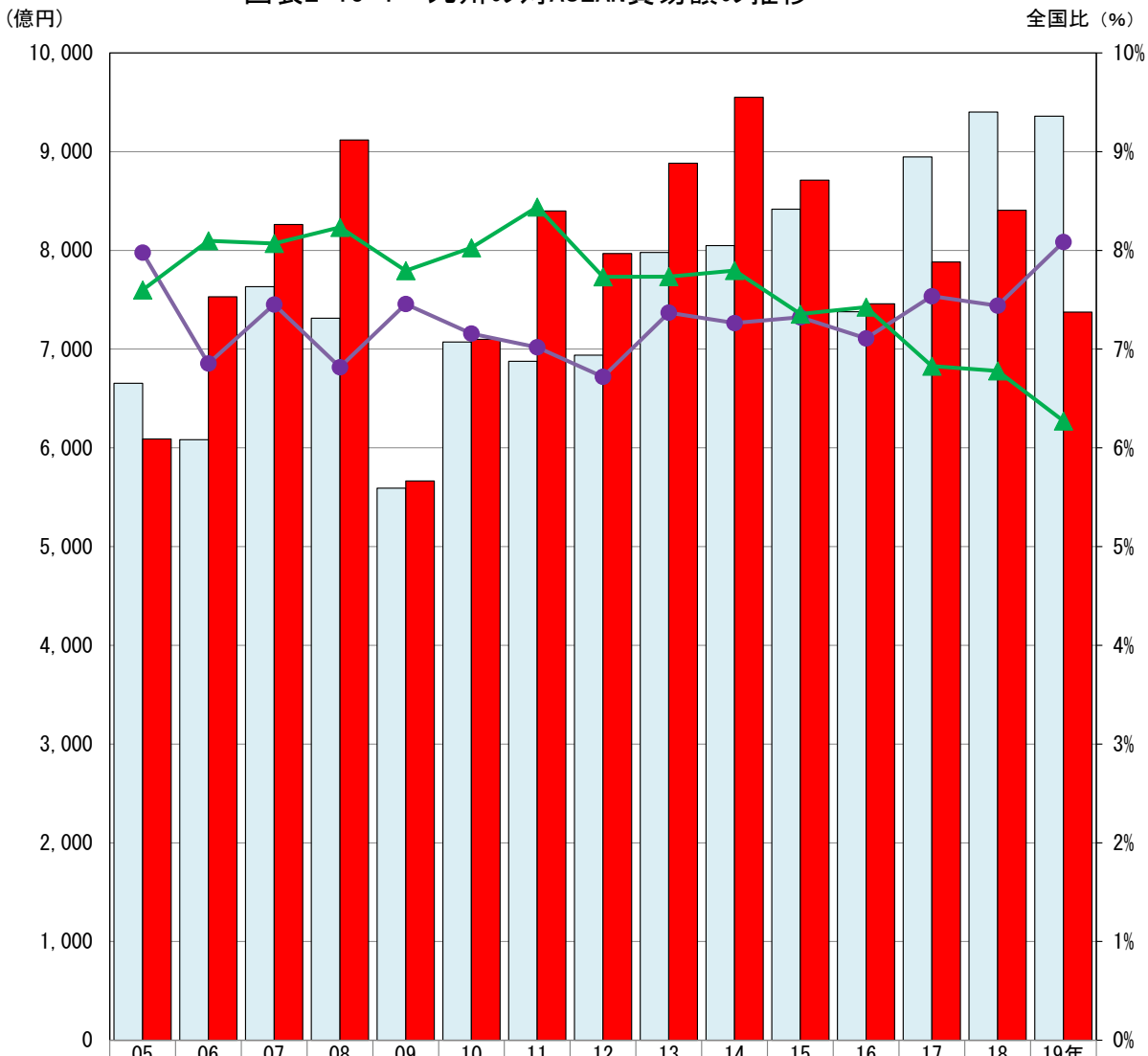


| | 05 | 06 | 07 | 08 | 09 | 10 | 11 | 12 | 13 | 14 | 15 | 16 | 17 | 18 | 19年 |
|---|---|---|---|---|---|---|---|---|---|---|---|---|---|---|---|
| 輸出額 | 6,654 | 6,083 | 7,632 | 7,313 | 5,592 | 7,072 | 6,878 | 6,939 | 7,979 | 8,049 | 8,417 | 7,378 | 8,947 | 9,401 | 9,360 |
| 輸入額 | 6,089 | 7,530 | 8,263 | 9,119 | 5,665 | 7,099 | 8,399 | 7,969 | 8,884 | 9,552 | 8,711 | 7,460 | 7,883 | 8,406 | 7,375 |
| 輸出全国比 | 8.0% | 6.9% | 7.5% | 6.8% | 7.5% | 7.2% | 7.0% | 6.7% | 7.4% | 7.3% | 7.3% | 7.1% | 7.5% | 7.4% | 8.1% |
| 輸入全国比 | 7.6% | 8.1% | 8.1% | 8.2% | 7.8% | 8.0% | 8.4% | 7.7% | 7.7% | 7.8% | 7.4% | 7.4% | 6.8% | 6.8% | 6.3% |

出所：財務省「貿易統計」、門司税関提供のデータより、九州経済産業局作成

## 図表2-15-2 九州からASEANへの国別輸出額

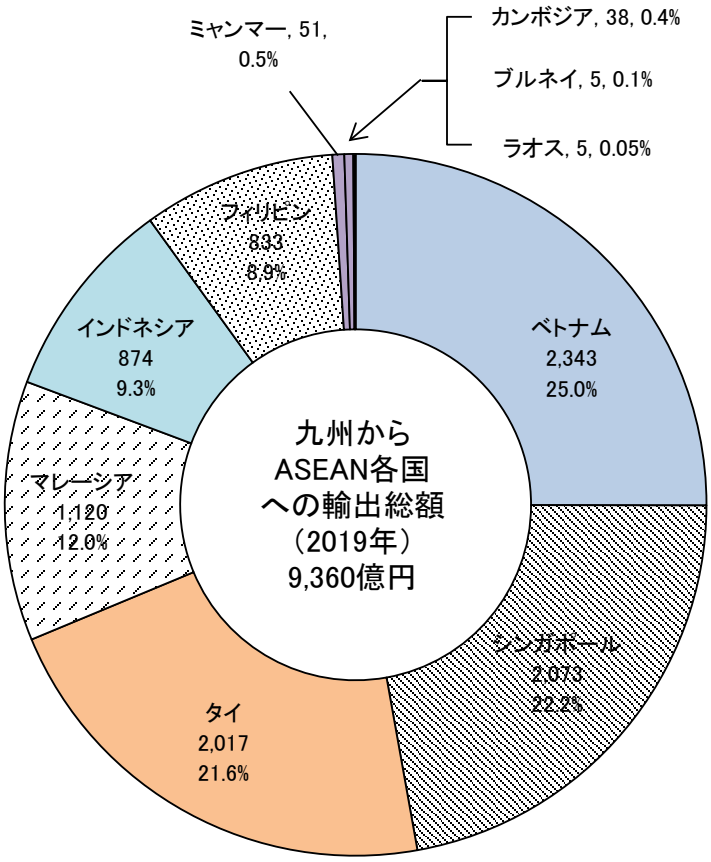


## 図表2-15-3 九州のASEANからの国別輸入額

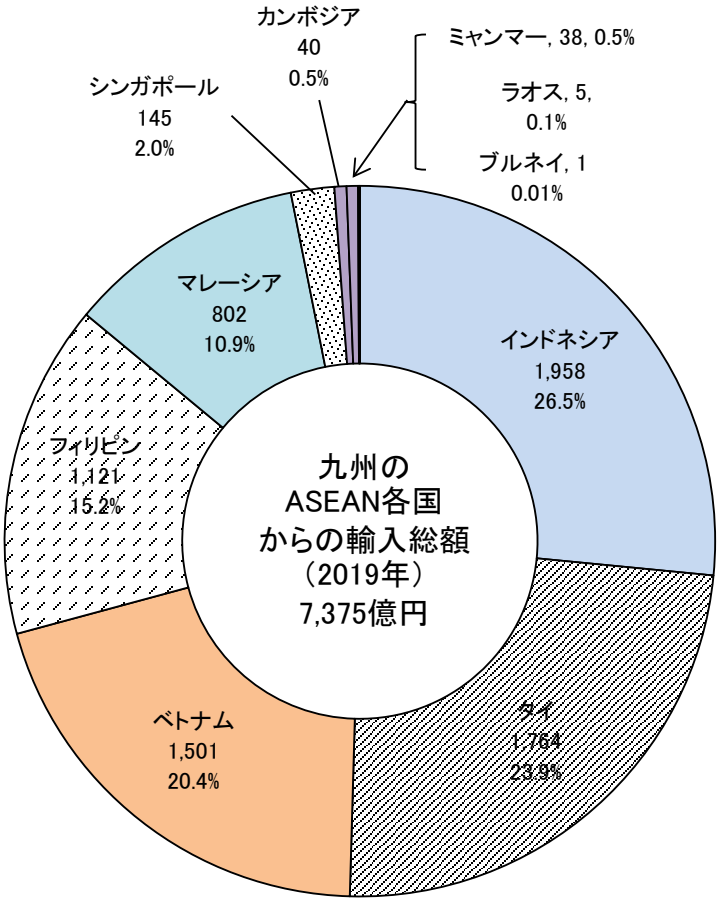


図表2-5-2～3出所：財務省「貿易統計」より九州経済産業局作成

## 図表2-15-4　全国のASEAN域内における国別輸出入動向（2019年）

単位：億円、%

| 国名 | 輸出 | | | | 輸入 | | | |
|---|---|---|---|---|---|---|---|---|
| | 金額 | 構成比 | 伸び率 | 寄与度 | 金額 | 構成比 | 伸び率 | 寄与度 |
| ベトナム | 17,971 | 15.5% | ▲0.9% | ▲0.1% | 24,509 | 20.8% | 5.0% | 0.9% |
| タイ | 32,906 | 28.4% | ▲7.6% | ▲2.2% | 27,651 | 23.5% | ▲0.2% | ▲0.05% |
| シンガポール | 21,988 | 19.0% | ▲14.9% | ▲3.0% | 8,512 | 7.2% | ▲20.9% | ▲1.8% |
| マレーシア | 14,490 | 12.5% | ▲5.8% | ▲0.7% | 19,263 | 16.4% | ▲7.9% | ▲1.3% |
| ブルネイ | 145 | 0.1% | 32.0% | 0.03% | 2,649 | 2.3% | 2.4% | 0.1% |
| フィリピン | 11,613 | 10.0% | ▲6.6% | ▲0.6% | 11,561 | 9.8% | 0.3% | 0.03% |
| インドネシア | 15,243 | 13.2% | ▲12.6% | ▲1.7% | 19,820 | 16.9% | ▲16.7% | ▲3.2% |
| カンボジア | 613 | 0.5% | 31.5% | 0.1% | 1,886 | 1.6% | 6.2% | 0.1% |
| ラオス | 104 | 0.1% | ▲28.9% | ▲0.03% | 173 | 0.1% | 0.8% | 0.001% |
| ミャンマー | 711 | 0.6% | ▲7.2% | ▲0.04% | 1,542 | 1.3% | 9.0% | 0.1% |
| ASEAN　計 | 115,783 | 100.0% | ▲8.4% | ▲8.4% | 117,567 | 100.0% | ▲5.2% | ▲5.2% |

## 図表2-15-5　九州のASEAN域内における国別輸出入動向（2019年）

単位：億円、%

| 国名 | 輸出 | | | | | 輸入 | | | | |
|---|---|---|---|---|---|---|---|---|---|---|
| | 金額 | 構成比 | 伸び率 | 寄与度 | 全国比 | 金額 | 構成比 | 伸び率 | 寄与度 | 全国比 |
| ベトナム | 2,343 | 25.0% | 12.8% | 2.8% | 13.0% | 1,501 | 20.4% | 3.7% | 0.6% | 6.1% |
| タイ | 2,017 | 21.6% | ▲13.0% | ▲3.2% | 6.1% | 1,764 | 23.9% | ▲1.1% | ▲0.2% | 6.4% |
| シンガポール | 2,073 | 22.2% | 5.4% | 1.1% | 9.4% | 145 | 2.0% | ▲5.8% | ▲0.1% | 1.7% |
| マレーシア | 1,120 | 12.0% | ▲14.1% | ▲2.0% | 7.7% | 802 | 10.9% | ▲19.7% | ▲2.3% | 4.2% |
| ブルネイ | 5 | 0.1% | ▲69.2% | ▲0.1% | 3.6% | 1.1 | 0.014% | 175.9% | 0.0% | 0.04% |
| フィリピン | 833 | 8.9% | 27.1% | 1.9% | 7.2% | 1,121 | 15.2% | ▲3.1% | ▲0.4% | 9.7% |
| インドネシア | 874 | 9.3% | ▲9.6% | ▲1.0% | 5.7% | 1,958 | 26.5% | ▲29.6% | ▲9.8% | 9.9% |
| カンボジア | 38 | 0.4% | 9.7% | 0.04% | 6.2% | 40 | 0.5% | ▲6.4% | ▲0.03% | 2.1% |
| ラオス | 5 | 0.05% | ▲18.6% | ▲0.01% | 4.3% | 5 | 0.06% | ▲2.1% | ▲0.001% | 2.8% |
| ミャンマー | 51 | 0.5% | ▲0.6% | ▲0.003% | 7.2% | 38 | 0.5% | 8.4% | 0.04% | 2.5% |
| ASEAN　計 | 9,360 | 100.0% | ▲0.4% | ▲0.4% | 8.1% | 7,375 | 100.0% | ▲12.3% | ▲12.3% | 6.3% |

図表2-5-4～5出所：財務省「貿易統計」より九州経済産業局作成

## 図表2-15-6　ASEAN域内における九州の輸出相手国の推移

単位：%

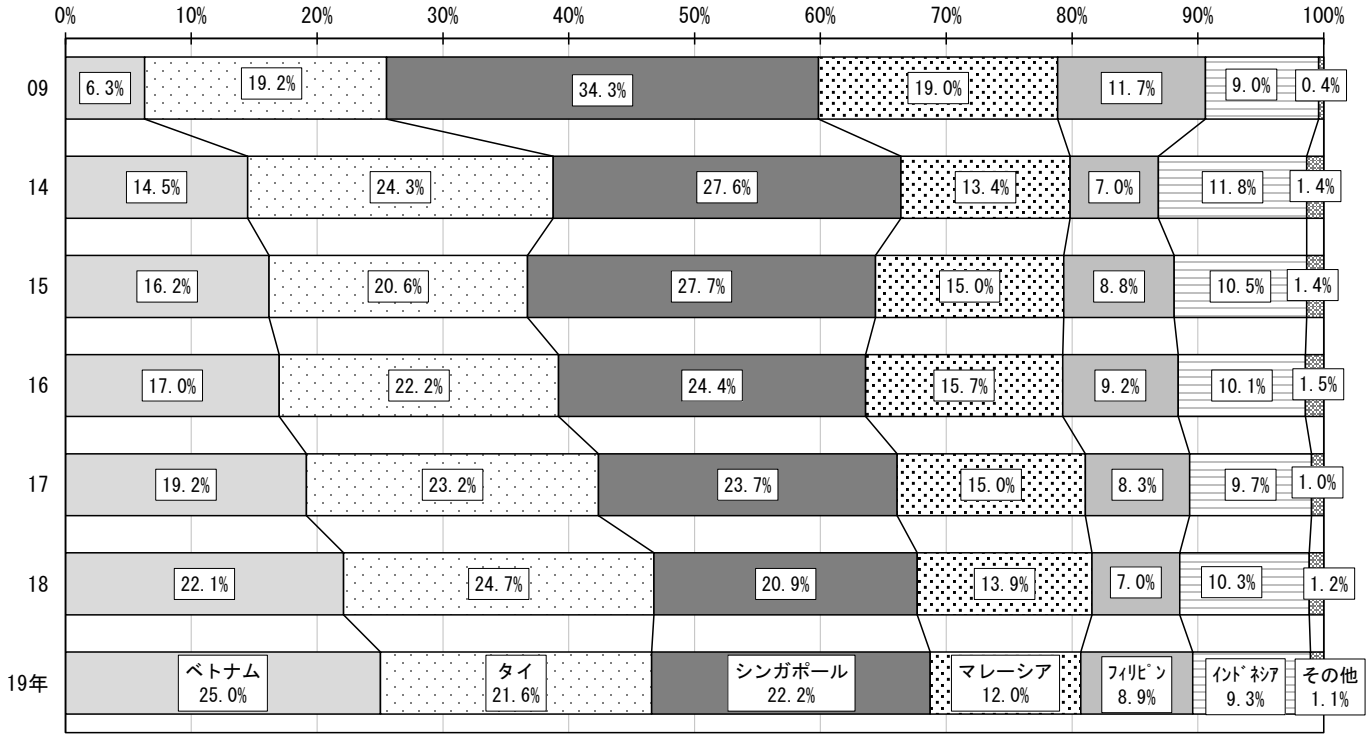


## 図表2-15-7　ASEAN域内における九州の輸入相手国の推移

単位：%

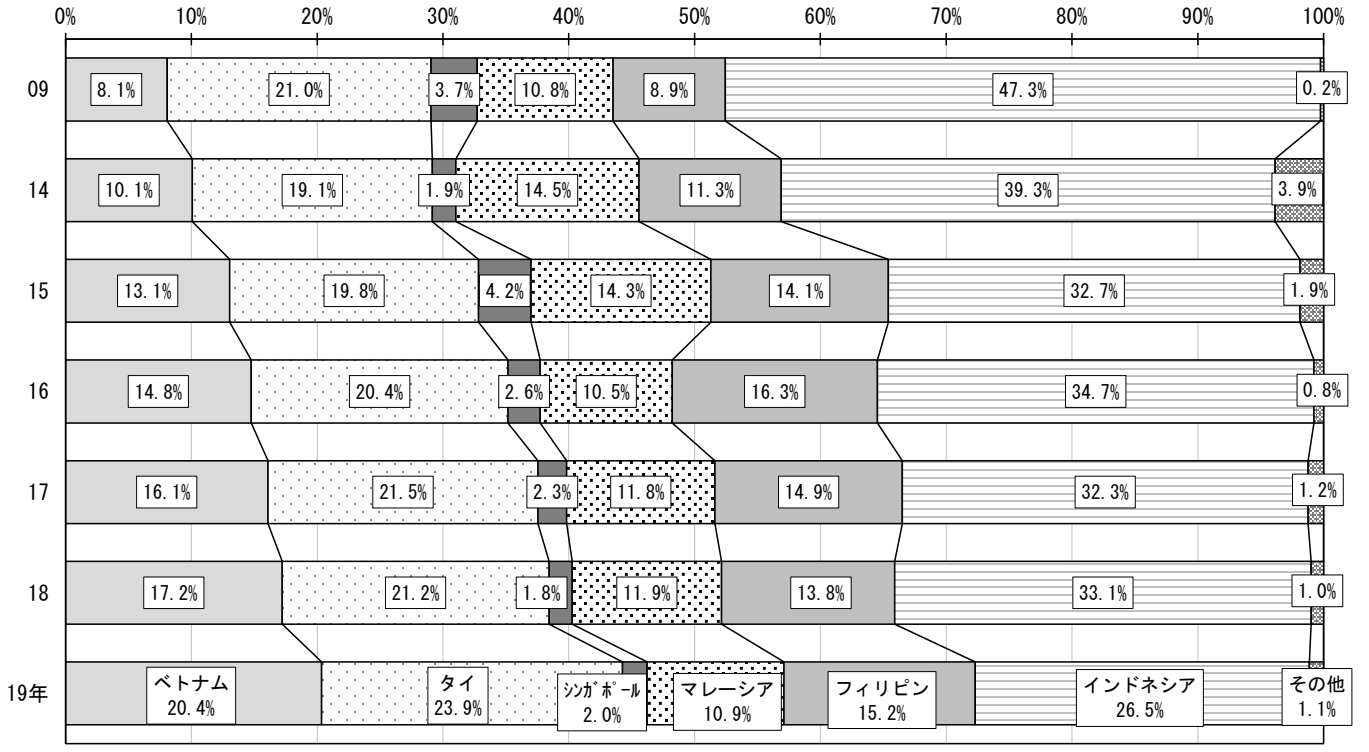


図表2-5-6～7出所：財務省「貿易統計」より九州経済産業局作成

## 図表2-15-8　九州からASEANへの輸出品目

（単位：億円、%）

（中分類）

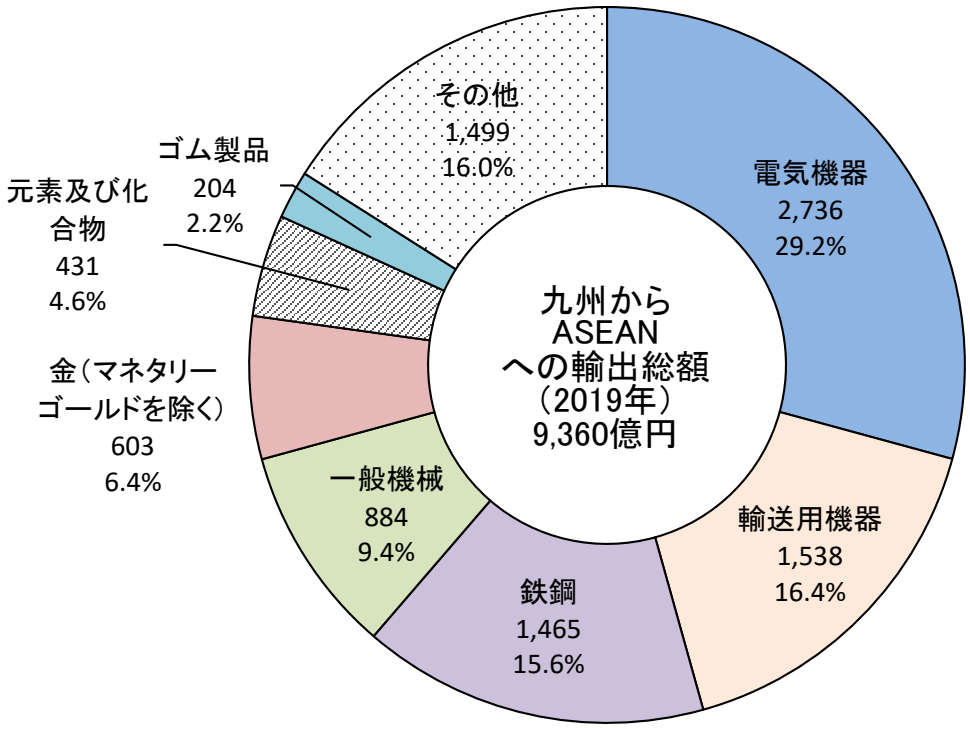


| 主な輸出品目 | 中分類 | 輸出額（億円） | 構成比(%) | 前年比(%) | 全国比(%) |
|---|---|---|---|---|---|
| 半導体等電子部品 | 電気機器 | 2,207 | 23.6% | 15.8% | 24.9% |
| 鉄鋼のフラットロール製品 | 鉄鋼 | 1,159 | 12.4% | ▲17.5% | 17.7% |
| 船舶類 | 輸送用機器 | 946 | 10.1% | 151.7% | 34.2% |
| 金（マネタリーゴールドを除く） | 金(ﾏﾈﾀﾘｰｺﾞｰﾙﾄﾞを除く) | 603 | 6.4% | ▲9.3% | 32.9% |
| 自動車 | 輸送用機器 | 461 | 4.9% | ▲3.1% | 8.2% |
| 有機化合物 | 元素及び化合物 | 343 | 3.7% | ▲16.8% | 22.0% |
| 鉄鋼の棒・形鋼及び線 | 鉄鋼 | 270 | 2.9% | ▲4.0% | 16.8% |
| 事務用機器 | 一般機械 | 209 | 2.2% | ▲17.3% | 8.7% |
| ゴムタイヤ及びチューブ | ゴム製品 | 186 | 2.0% | 1.4% | 39.1% |
| 荷役機械 | 一般機械 | 160 | 1.7% | 53.9% | 11.6% |
| その他 | | 2,817 | 30.1% | － | － |
| 総　額 | | 9,360 | 100.0% | ▲0.4% | 8.1% |

寄与度（増加分）：船舶類（＋6.1%）、半導体等電子部品（＋3.2%）等
寄与度（減少分）：鉄鋼のフラットロール製品（▲2.6%）、原動機（▲1.6%）等

出所：財務省「貿易統計」より九州経済産業局作成

# 図表2-15-9　九州からASEANへの主要輸出品目における輸出相手国

（単位：億円、%）

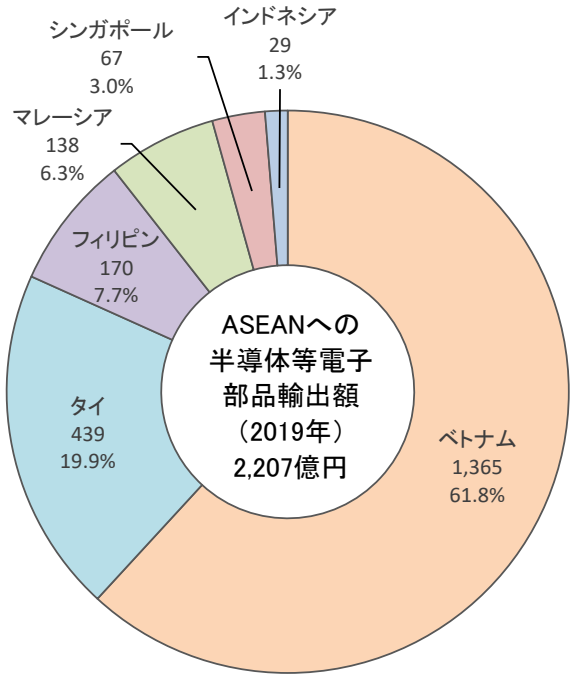


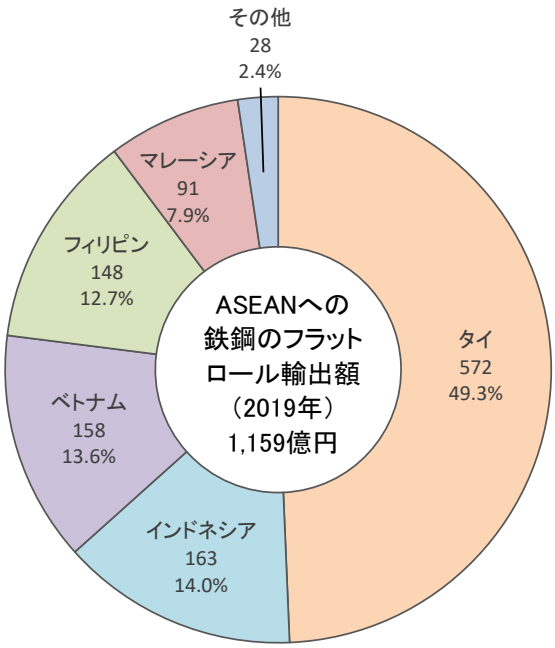


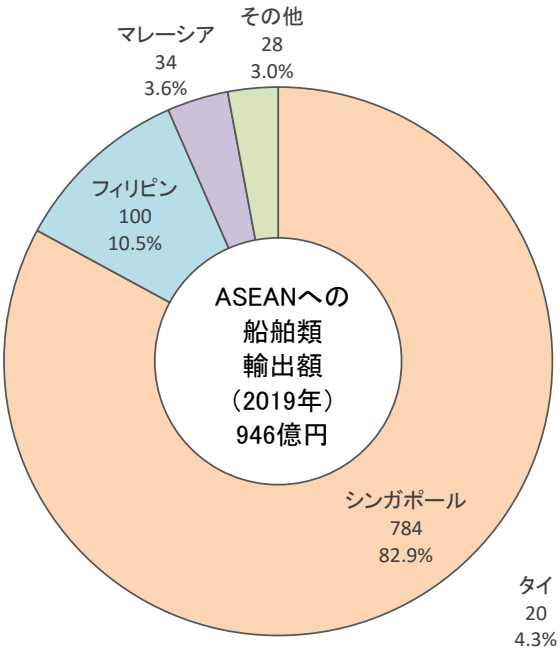


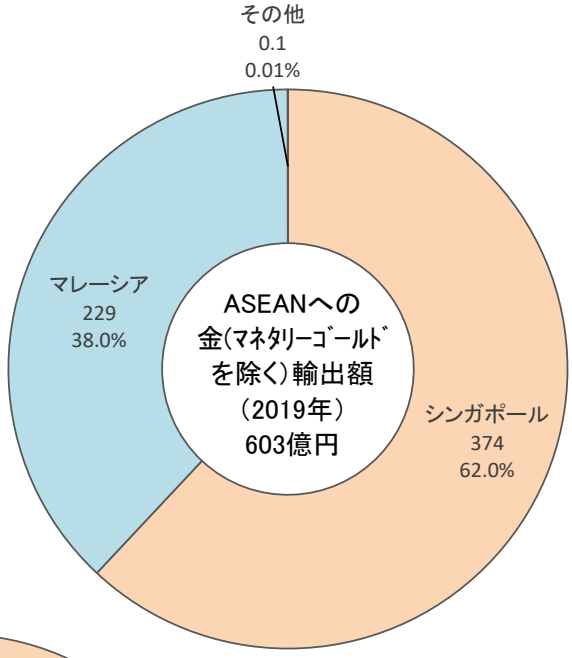


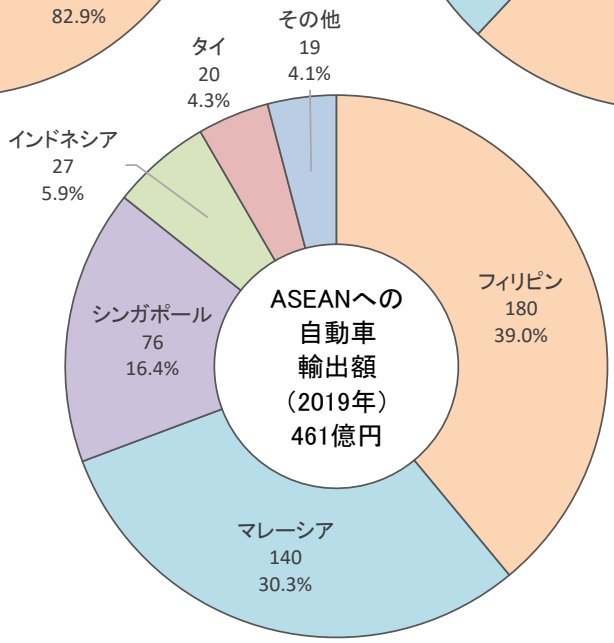


出所：財務省「貿易統計」より九州経済産業局作成

## 図表2-15-10　九州のASEANからの輸入品目

（単位：億円、%）

（中分類）

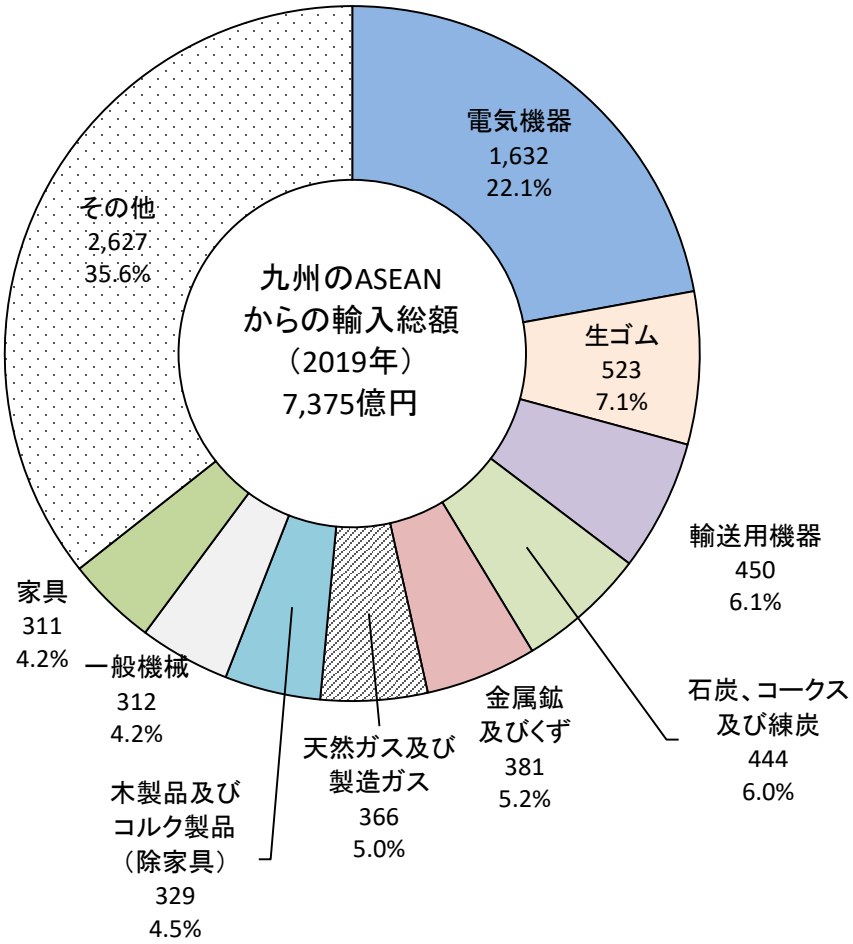


| 主な輸入品目 | 中分類 | 輸入額（億円） | 構成比(%) | 前年比(%) | 全国比(%) |
|---|---|---|---|---|---|
| 絶縁電線及び絶縁ケーブル | 電気機器 | 876 | 11.9% | ▲0.5% | 16.3% |
| 天然ゴム | 生ゴム | 496 | 6.7% | ▲2.1% | 40.9% |
| 石炭 | 石炭、コークス及び練炭 | 444 | 6.0% | ▲33.6% | 14.4% |
| 自動車の部分品 | 輸送用機器 | 392 | 5.3% | 0.5% | 18.1% |
| 石油ガス類 | 天然ガス及び製造ガス | 366 | 5.0% | ▲31.2% | 3.7% |
| 非鉄金属鉱 | 金属鉱及びくず | 253 | 3.4% | ▲66.8% | 11.4% |
| 音響・映像機器（含部品） | 電気機器 | 219 | 3.0% | ▲0.8% | 6.9% |
| 魚介類 | 魚介類及び同調製品 | 126 | 1.7% | 4.5% | 7.9% |
| 半導体等電子部品 | 電気機器 | 126 | 1.7% | ▲10.3% | 3.1% |
| パルプウッド等 | 木製品及びコルク製品（除家具） | 116 | 1.6% | ▲13.0% | 10.8% |
| その他 | | 3,962 | 53.7% | － | － |
| | 総額 | 7,375 | 100% | ▲12.3% | 6.3% |

寄与度（増加分）：通信機（＋0.4%）、家庭用電気機器（＋0.1%）等
寄与度（減少分）：非鉄金属鉱（▲6.0%）、石炭（▲2.7%）等

出所：財務省「貿易統計」より九州経済産業局作成

# 図表2-15-11　九州のASEANからの主要輸入品目における輸入相手国

（単位：億円、%）

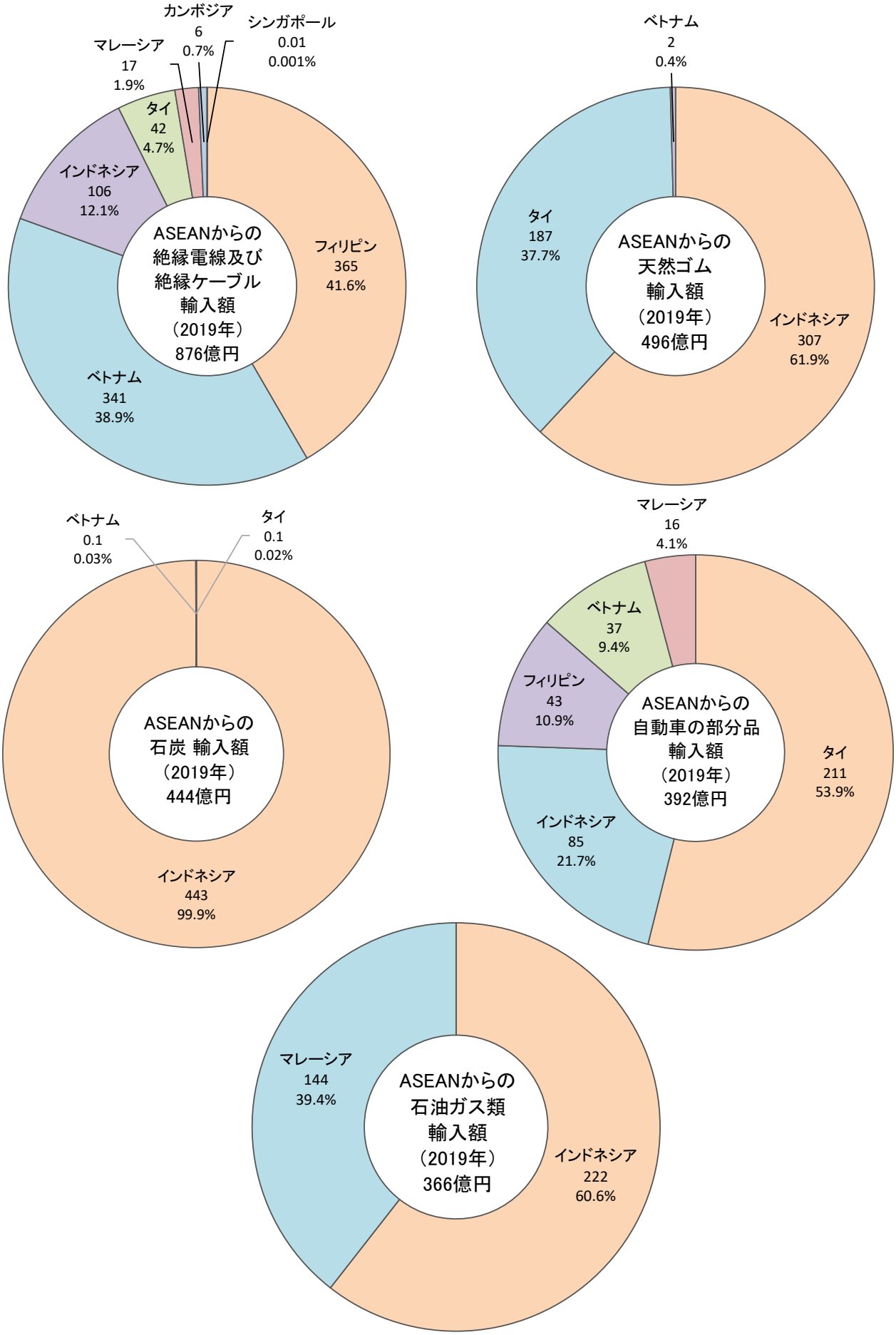


出所：財務省「貿易統計」より九州経済産業局作成

# １６．九州とEUの貿易

## 16-1 九州とEUの貿易動向

●2019年の九州の対EU貿易額
輸出総額：４，３６４億円（対前年▲15.4%）　→　２年連続のマイナス
輸入総額：１，７３４億円（対前年▲ 3.1%）　→　３年ぶりのマイナス
差引額　：２，６３０億円（対前年▲742億円）

●輸出品目（輸出額多い順）自動車、事務用機器、二輪自動車類
〈寄与度↑〉石油製品（＋0.8%）、自動車（＋0.8%）
〈寄与度↓〉船舶類（▲5.0%）、二輪自動車類（▲3.8%）

●輸入品目（輸入額多い順）航空機類、原動機、自動車の部分品
〈寄与度↑〉音響・映像機器（含部品）（＋1.1%）、原動機（＋0.9%）
〈寄与度↓〉航空機類（▲3.0%）、石油ガス類（▲2.3%）

図表2-16-1　九州の対EU貿易額の推移

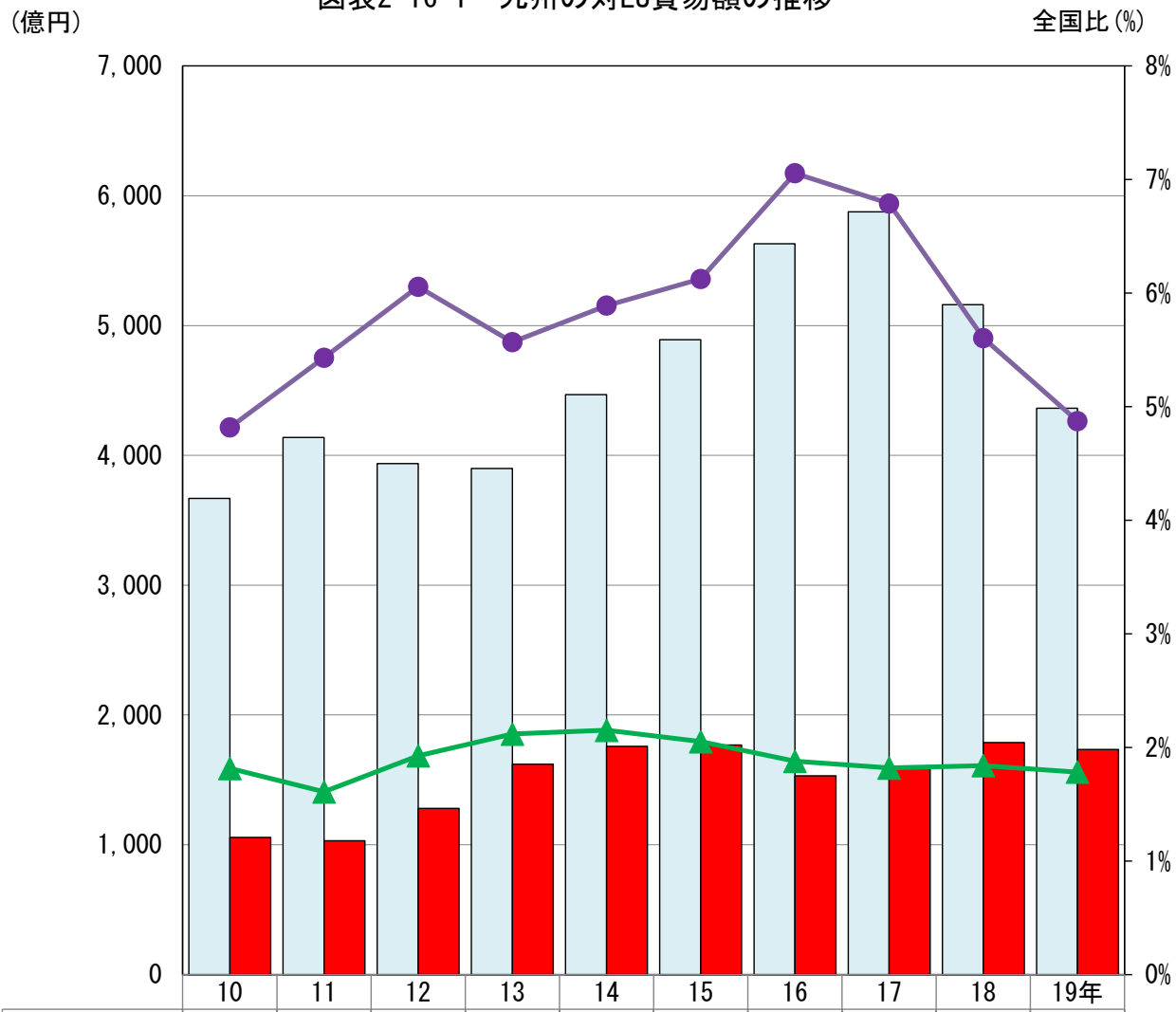


| | 10 | 11 | 12 | 13 | 14 | 15 | 16 | 17 | 18 | 19年 |
|---|---|---|---|---|---|---|---|---|---|---|
| 輸出額 | 3,669 | 4,138 | 3,936 | 3,898 | 4,468 | 4,891 | 5,631 | 5,877 | 5,160 | 4,364 |
| 輸入額 | 1,057 | 1,031 | 1,279 | 1,620 | 1,757 | 1,769 | 1,531 | 1,592 | 1,788 | 1,734 |
| 輸出全国比 | 4.8% | 5.4% | 6.1% | 5.6% | 5.9% | 6.1% | 7.1% | 6.8% | 5.6% | 4.9% |
| 輸入全国比 | 1.8% | 1.6% | 1.9% | 2.1% | 2.2% | 2.1% | 1.9% | 1.8% | 1.8% | 1.8% |

出所：財務省「貿易統計」、門司税関提供のデータより、九州経済産業局作成

図表2-16-2 九州からEUへの輸出品目

（単位：億円、%）

（中分類）

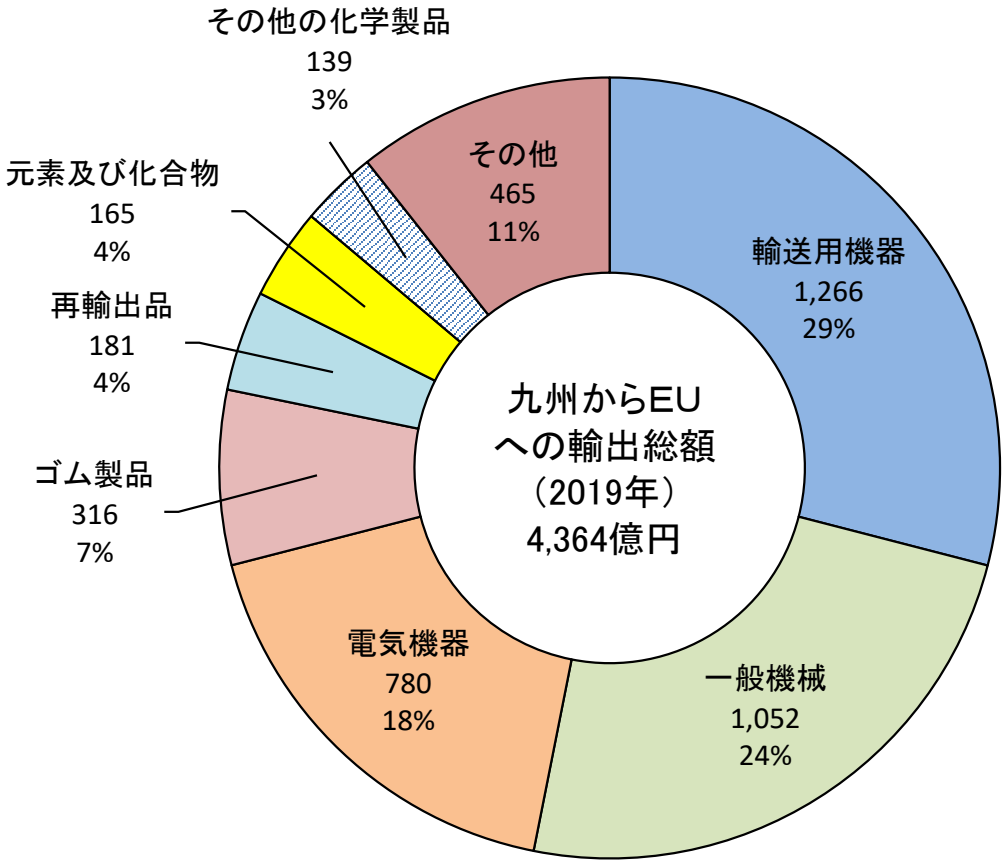


| 主な輸出品目 | 中分類 | 輸出額（億円） | 構成比(%) | 前年比(%) | 全国比(%) |
|---|---|---|---|---|---|
| 自動車 | 輸送用機器 | 699 | 16.0% | 6.0% | 4.4% |
| 事務用機器 | 一般機械 | 473 | 10.8% | ▲13.4% | 13.9% |
| 二輪自動車類 | 輸送用機器 | 331 | 7.6% | ▲37.4% | 22.6% |
| ゴムタイヤ及びチューブ | ゴム製品 | 307 | 7.0% | ▲16.8% | 46.0% |
| 半導体等電子部品 | 電気機器 | 291 | 6.7% | ▲28.2% | 16.7% |
| 映像機器 | 電気機器 | 190 | 4.4% | ▲39.4% | 25.9% |
| 船舶類 | 輸送用機器 | 190 | 4.3% | ▲57.8% | 28.3% |
| 自動車用等の電気機器 | 電気機器 | 155 | 3.5% | 5.2% | 13.0% |
| ポンプ及び遠心分離機 | 一般機械 | 130 | 3.0% | ▲32.7% | 6.5% |
| 建設用・鉱山用機械 | 一般機械 | 116 | 2.7% | 45.4% | 4.8% |
| その他 | | 1,484 | 34.0% | － | － |
| 総　計 | | 4,364 | 100.0% | ▲15.4% | 4.9% |

寄与度（増加分）：石油製品（＋0.8%）、自動車（＋0.8%）等
寄与度（減少分）：船舶類（▲5.0%）、二輪自動車類（▲3.8%）等

出所：財務省「貿易統計」より九州経済産業局作成

## 図表2-16-3 九州からEUへの国別輸出額

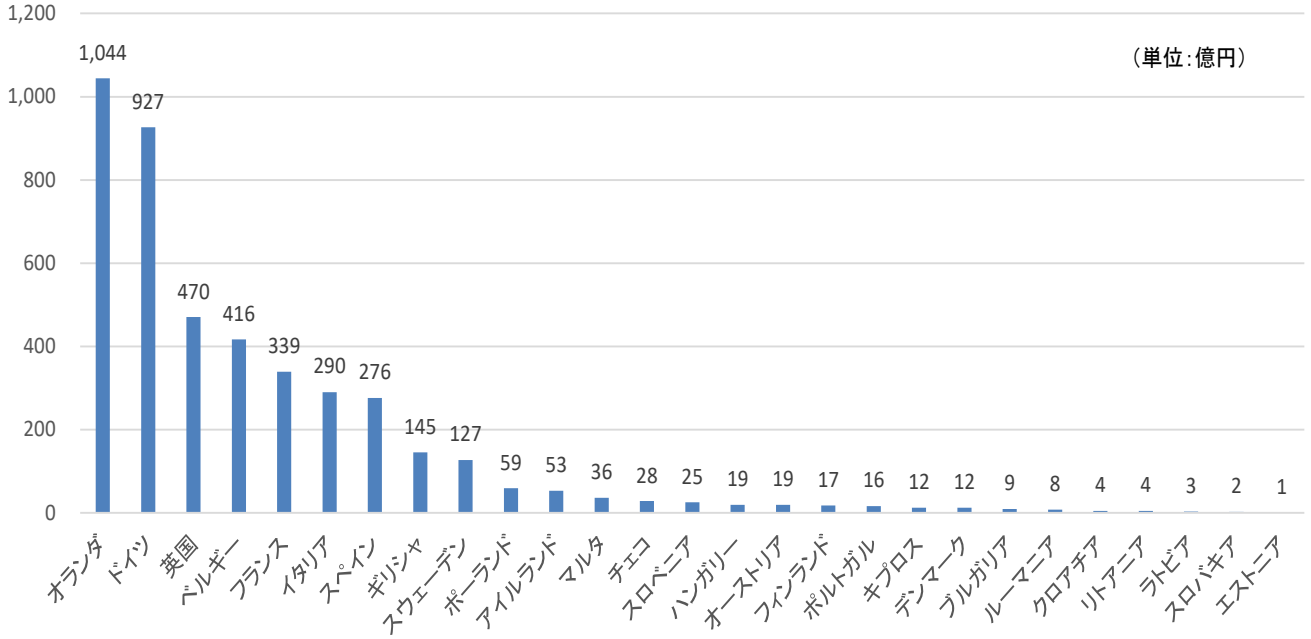


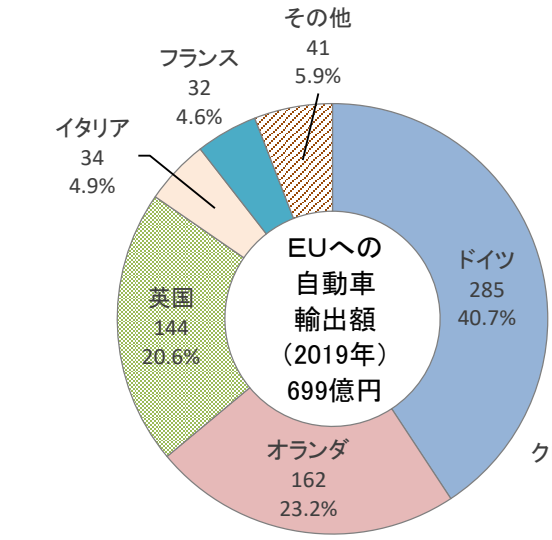


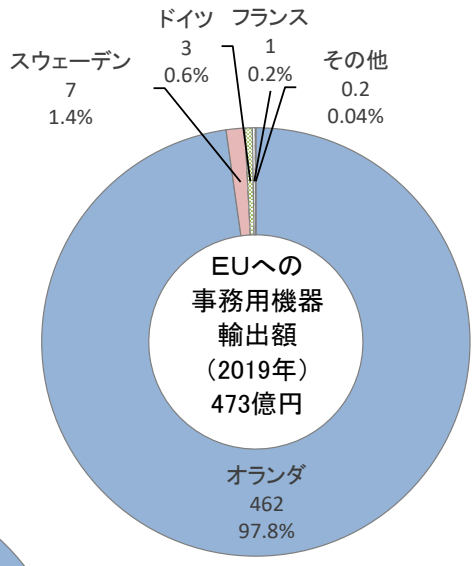


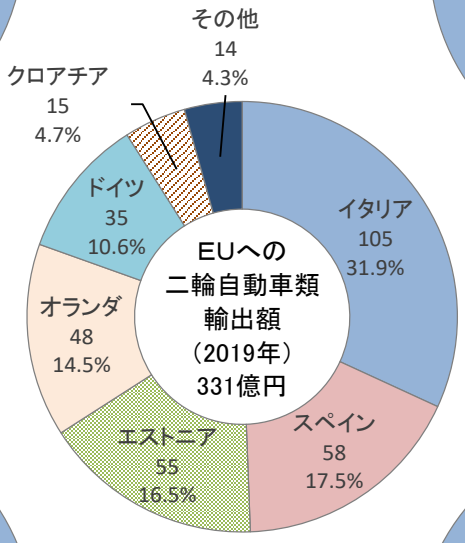


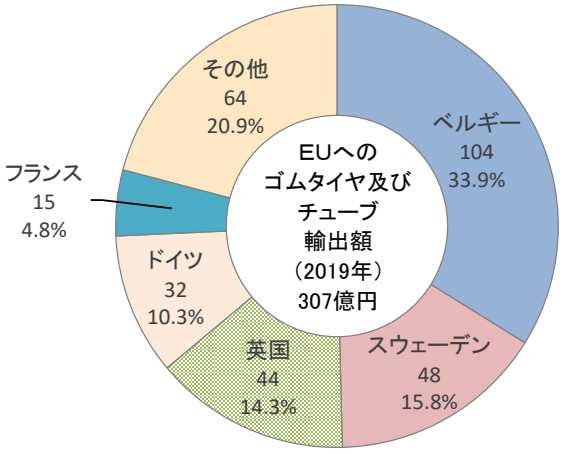


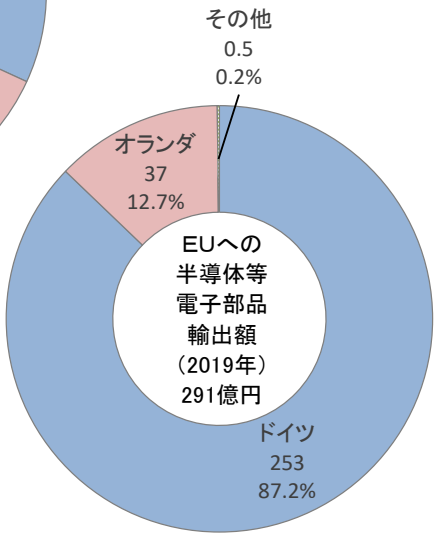


出所：財務省「貿易統計」より九州経済産業局作成

## 図表2-16-4　九州のEUからの輸入品目

（単位：億円、%）

（中分類）

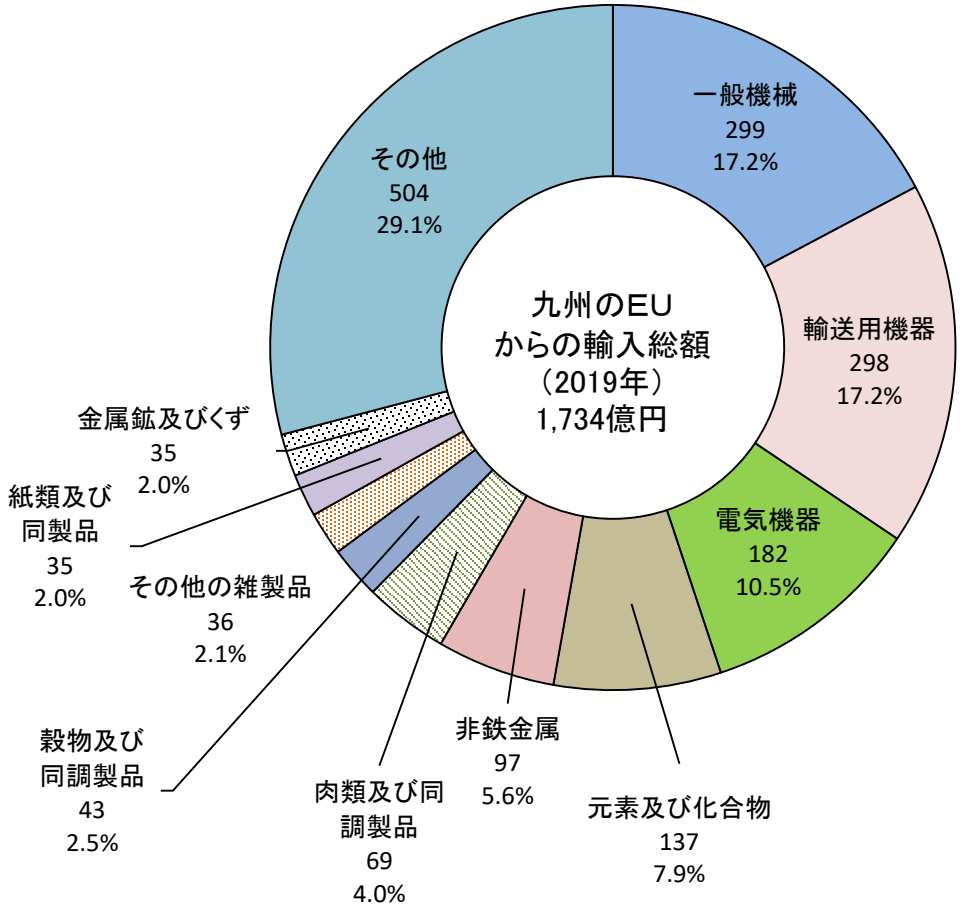


| 主な輸入品目 | 中分類 | 輸入額（億円） | 構成比(%) | 前年比(%) | 全国比(%) |
|---|---|---|---|---|---|
| 航空機類 | 輸送用機器 | 165 | 9.5% | ▲24.4% | 5.1% |
| 原動機 | 一般機械 | 141 | 8.2% | 13.0% | 4.3% |
| 自動車の部分品 | 輸送用機器 | 97 | 5.6% | 4.3% | 7.1% |
| 有機化合物 | 元素及び化合物 | 82 | 4.8% | 19.7% | 1.7% |
| 銅及び同合金 | 非鉄金属 | 71 | 4.1% | ▲6.8% | 58.4% |
| 電気計測機器 | 電気機器 | 64 | 3.7% | 5.4% | 3.0% |
| 豚・いのししの肉 | 肉類及び同調製品 | 60 | 3.5% | 12.5% | 3.3% |
| 無機化合物 | 元素及び化合物 | 54 | 3.1% | ▲4.3% | 7.8% |
| ポンプ及び遠心分離機 | 一般機械 | 52 | 3.0% | 29.2% | 4.2% |
| 紙及び板紙 | 紙類及び同製品 | 34 | 1.9% | 58.3% | 6.9% |
| その他 | | 913 | 52.7% | － | － |
| 総　額 | | 1,734 | 100% | −3.1% | 1.8% |

寄与度（増加分）：音響・映像機器（含部品）（＋1.1%）、原動機（＋0.9%）等
寄与度（減少分）：航空機類（▲3.0%）、石油ガス類（▲2.3%）等

出所：財務省「貿易統計」より九州経済産業局作成

## 図表2-16-5 九州のEUからの国別輸入額

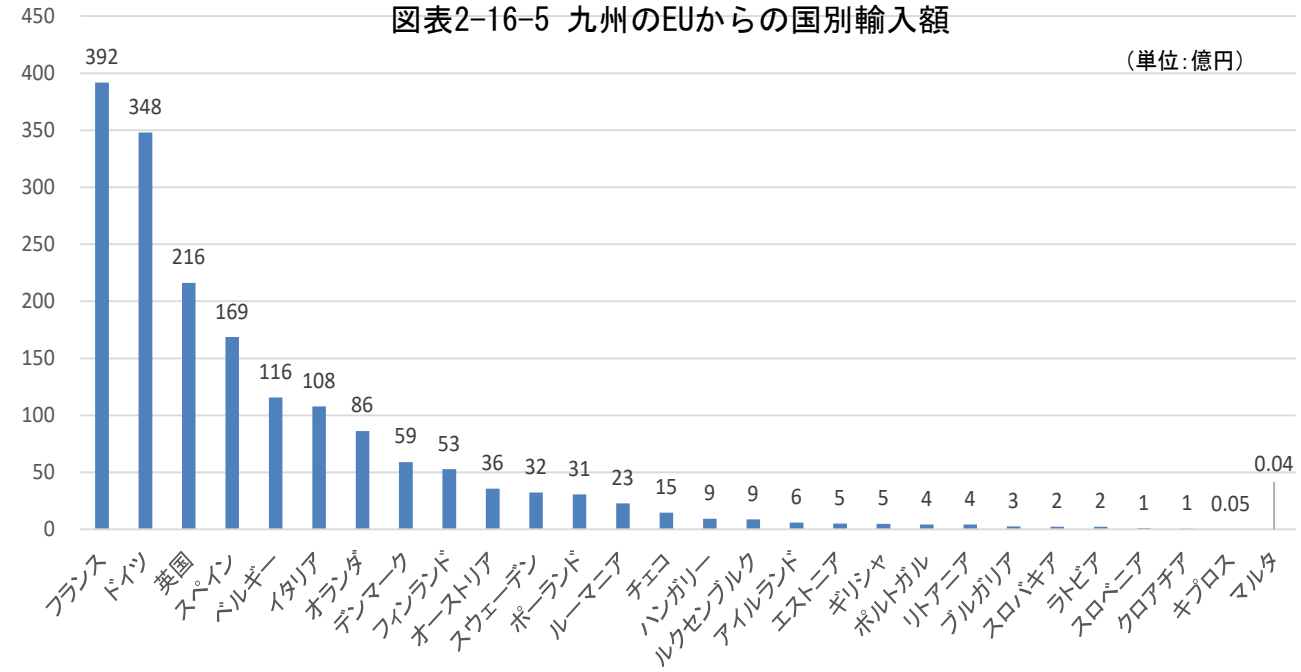


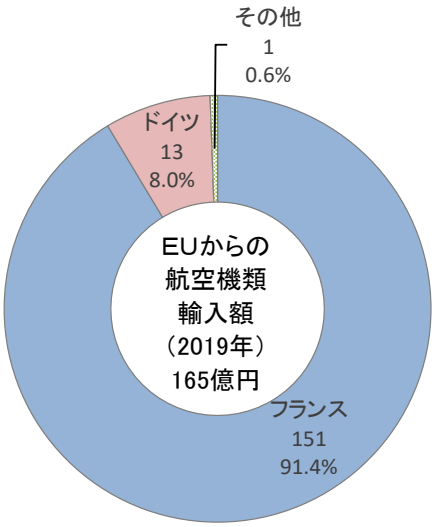


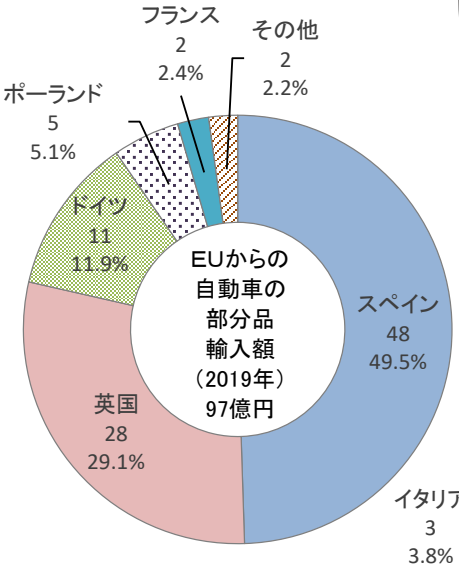


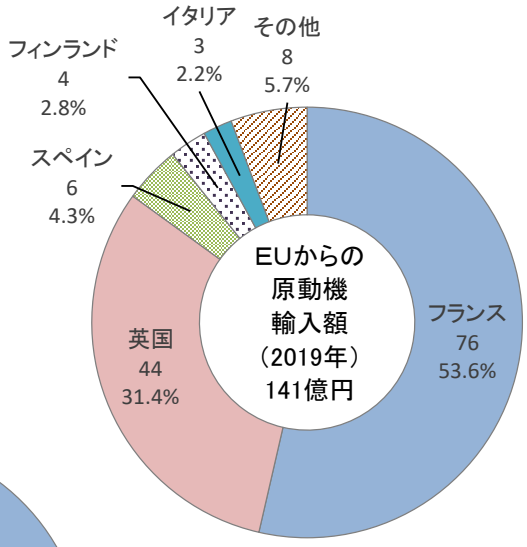


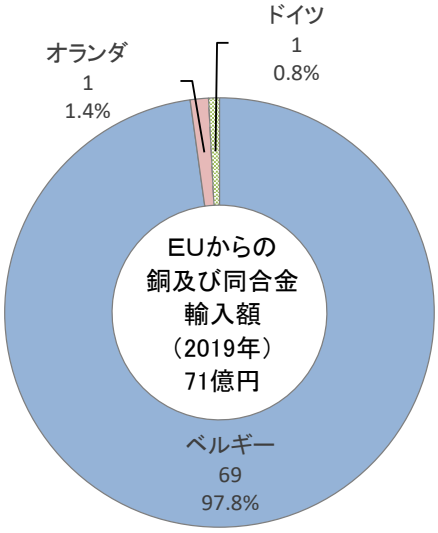


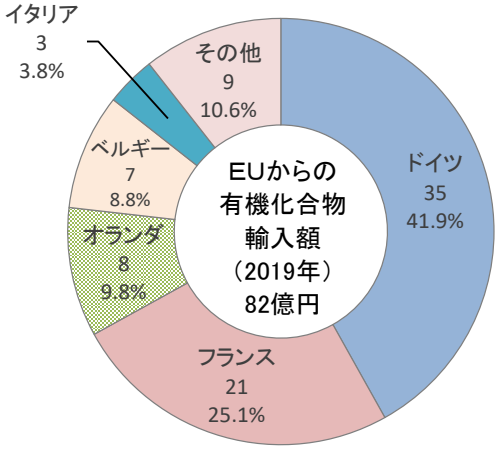


出所：財務省「貿易統計」より九州経済産業局作成

## 16-2 九州と英国の貿易動向

●2019年の九州の対英国貿易額
輸出総額：４７０億円（対前年▲13.7%）　→　２年連続のマイナス
輸入総額：２１６億円（対前年＋64.1%）　→　４年ぶりのプラス
差引額　：２５４億円（対前年▲38.5%）

●輸出品目（輸出額多い順）自動車、ゴムタイヤ及びチューブ、二輪自動車類
〈寄与度↑〉自動車（＋25.1%）、アルミニウム及び同合金（＋0.6%）
〈寄与度↓〉船舶類（▲20.2%）、二輪自動車類（▲4.1%）

●輸入品目（輸入額多い順）原動機、音響・映像機器（含部品）、自動車の部分品
〈寄与度↑〉原動機（＋30.9%）、自動車の部分品（＋17.5%）
〈寄与度↓〉非鉄卑金属くず（▲2.7%）、重電機器（▲2.4%）

図表2-16-6　九州の対EU貿易額の推移

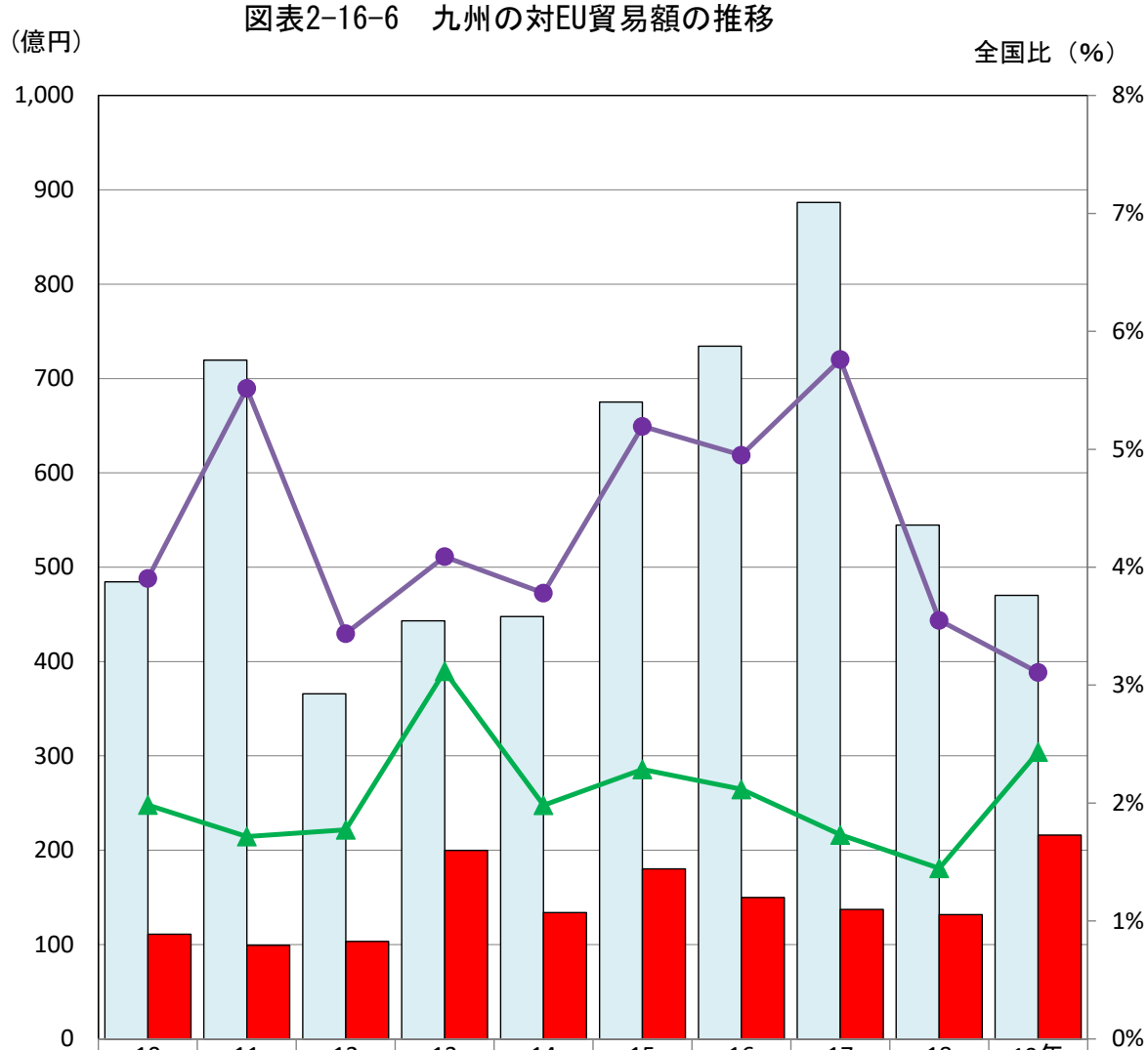


| | 10 | 11 | 12 | 13 | 14 | 15 | 16 | 17 | 18 | 19年 |
|---|---|---|---|---|---|---|---|---|---|---|
| 輸出額 | 484 | 720 | 366 | 443 | 448 | 675 | 734 | 887 | 545 | 470 |
| 輸入額 | 111 | 99 | 103 | 200 | 134 | 180 | 150 | 137 | 132 | 216 |
| 輸出全国比 | 3.9% | 5.5% | 3.4% | 4.1% | 3.8% | 5.2% | 5.0% | 5.8% | 3.5% | 3.1% |
| 輸入全国比 | 2.0% | 1.7% | 1.8% | 3.1% | 2.0% | 2.3% | 2.1% | 1.7% | 1.4% | 2.4% |

出所：財務省「貿易統計」、門司税関提供のデータより、九州経済産業局作成

図表2-16-7 九州から英国への輸出品目

（単位：億円、%）

（中分類）

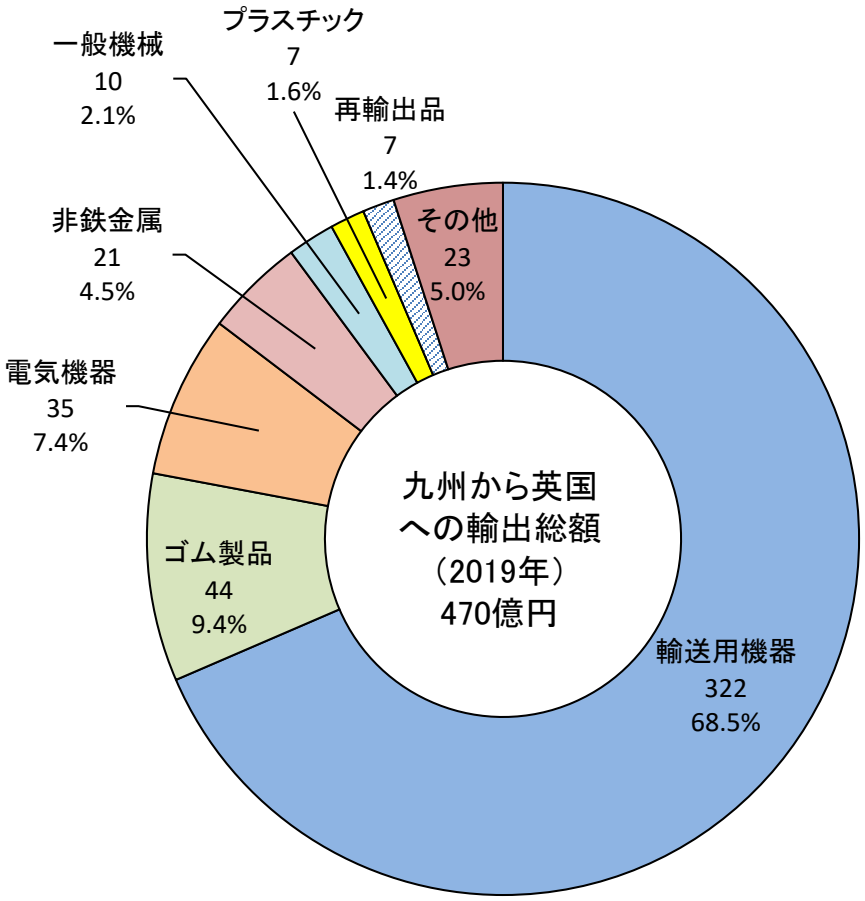


| 主な輸出品目 | 中分類 | 輸出額（億円） | 構成比(%) | 前年比(%) | 全国比(%) |
|---|---|---|---|---|---|
| 自動車 | 輸送用機器 | 285 | 60.6% | 92.1% | 8.9% |
| ゴムタイヤ及びチューブ | ゴム製品 | 44 | 9.3% | ▲0.1% | 49.4% |
| 二輪自動車類 | 輸送用機器 | 35 | 7.4% | ▲38.8% | 53.1% |
| 自動車用等の電気機器 | 電気機器 | 23 | 4.8% | 8.6% | 12.2% |
| チタン及び同合金 | 非鉄金属 | 15 | 3.3% | ▲15.8% | 24.3% |
| 有機化合物 | 元素及び化合物 | 5 | 1.0% | ▲24.5% | 2.5% |
| 加熱用・冷却用機器 | 一般機械 | 4 | 0.8% | ▲0.2% | 2.0% |
| 重電機器 | 電気機器 | 4 | 0.8% | 24.4% | 1.2% |
| アルミニウム及び同合金 | 非鉄金属 | 3 | 0.7% | 16097.6% | 34.9% |
| 半導体等製造装置 | 一般機械 | 3 | 0.7% | 9922.6% | 15.4% |
| その他 | | 50 | 10.7% | － | － |
| 総　計 | | 470 | 100% | ▲13.7% | 3.1% |

寄与度（増加分）：自動車（＋25.1%）、アルミニウム及び同合金（＋0.6%）等
寄与度（減少分）：船舶類（▲20.2%）、二輪自動車類（▲4.1%）等

出所：財務省「貿易統計」より九州経済産業局作成

## 図表2-16-8　九州の英国からの輸入品目

（単位：億円、%）

（中分類）

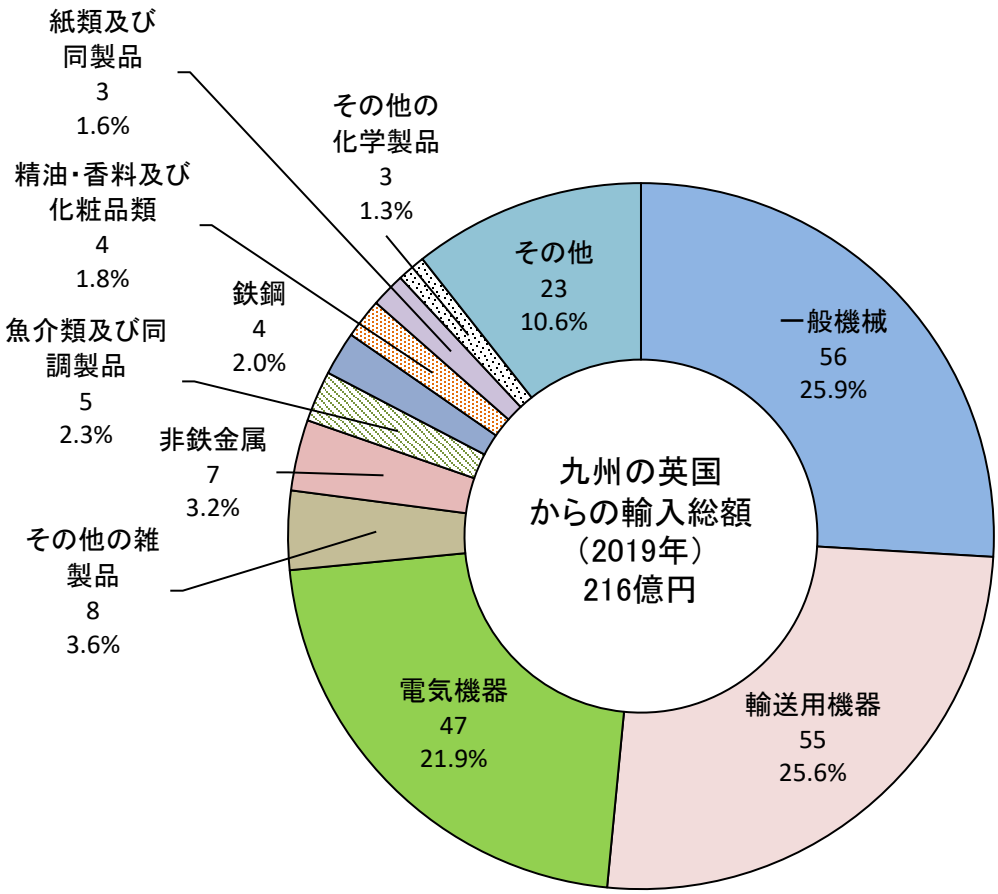


| 主な輸入品目 | 中分類 | 輸入額（億円） | 構成比(%) | 前年比(%) | 全国比(%) |
|---|---|---|---|---|---|
| 原動機 | 一般機械 | 44 | 20.5% | 1112.7% | 3.3% |
| 音響・映像機器(含部品) | 電気機器 | 30 | 14.0% | 217.9% | 28.3% |
| 自動車の部分品 | 輸送用機器 | 28 | 13.0% | 458.2% | 31.7% |
| 自動車 | 輸送用機器 | 26 | 12.0% | 59.0% | 1.8% |
| 電気計測機器 | 電気機器 | 12 | 5.5% | ▲9.6% | 3.5% |
| ニッケル及び同合金 | 非鉄金属 | 6 | 3.0% | ▲19.8% | 8.2% |
| ポンプ及び遠心分離機 | 一般機械 | 6 | 2.7% | 344.9% | 5.0% |
| 魚介類 | 魚介類及び同調製品 | 5 | 2.3% | 270.9% | 13.1% |
| 合金鉄 | 鉄鋼 | 4 | 2.0% | 19.6% | 32.3% |
| 紙及び板紙 | 紙類及び同製品 | 3 | 1.5% | 69.8% | 9.4% |
| その他 | | 51 | 23.5% | － | － |
| 総　額 | | 216 | 100% | 64.1% | 2.4% |

寄与度（増加分）：原動機（＋30.9%）、自動車の部分品（＋17.5%）等
寄与度（減少分）：非鉄卑金属くず（▲2.7%）、重電機器（▲2.4%）等

出所：財務省「貿易統計」より九州経済産業局作成